

В. Щепетевъ.

АНАПА.

ЛЪЧЕБНАЯ и КЛИМАТИЧЕСКАЯ

СТАНЦІЯ.

Изданіе Управленія Кавказскаго Учебнаго Округа.

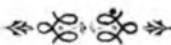

ТИФЛИСЪ.

Типографія наслѣдн. К. П. Козловскаго, Гол. пр., № 12.
1914.

ПРЕДИСЛОВІЕ.

По мысли г. попечителя Кавказскаго учебнаго округа, Н. Ф. Рудольфа, въ г. Анапѣ возникла первая санаторія, сооруженная на средства учащихся и учащихся Кавказскаго учебнаго округа. Эта санаторія лѣтомъ обслуживаетъ больныхъ учащихся и учащихся, нуждающихся для поправленія своего здоровья въ морскомъ курортномъ лѣщеніи; зимой эта санаторія служитъ пансіономъ для открытой въ г. Анапѣ Правительствомъ мужской гимназіи. Съ цѣлью ознакомить публику со значеніемъ г. Анапы, какъ хорошей климатической станціи, по порученію г. попечителя и составлена настоящая книга справочнаго характера. Историко-географическій очеркъ города Анапы вошелъ въ труды печатаемаго очереднаго 44 тома „Сборника матеріаловъ для описанія мѣстностей и племень Кавказа“, издаваемаго Управленіемъ Кавказскаго учебнаго округа, подъ редакціей окружнаго инспектора Л. Г. Лопатицкаго.

Отъ автора.

Въ сѣверо-восточномъ углу Чернаго моря, въ 5 часахъ плаванія отъ Керчи и въ 4—отъ Новороссійска, пріютился городокъ Анапа; этотъ небольшой населенный пунктъ—15.000 жителей—мало извѣстенъ и если пользуется хорошей репутаціей морского курорта, то только среди жителей Кубанской области; широкая публика его почти не знаетъ. Объясняется это тѣмъ, что онъ, такъ сказать, пропадаетъ въ лучахъ извѣстности Керчи и Новороссійска; пароходы въ немъ останавливаются только ночью, и для плывущихъ на пароходѣ онъ представляетъ темный призракъ города, на которомъ только блещутъ яркія звѣзды электрическихъ фонарей. Притомъ и останавливаются пароходы на рейдѣ, въ полуверстѣ отъ берега; посадка и высадка пассажировъ происходятъ на лодкахъ (фелюгахъ).

А чтобы добраться до него сухимъ путемъ, нужно по Владикавказской желѣзной дорогѣ доѣхать до станціи Тоннельной и отсюда взять лошадей, затѣмъ ѣхать 30 верстъ лѣтомъ по хорошей дорогѣ, зимою, нерѣдко увязая въ грязи. Снѣгъ тамъ бываетъ рѣдко, и сани неупотребительны.

IV

Однако, несмотря на описанныя отрицательныя качества, курортъ привлекаетъ ежегодно на лѣтній сезонъ отъ семи до десяти тысячъ прїѣзжихъ, т. е. не менѣе, если не болѣе, чѣмъ прославлеппый Кисловодскъ. Что же это значить? Дѣло въ томъ, что курортныя свойства Анапы чрезвычайно цѣпны и исключительны; нѣтъ сомнѣнія, что немного пройдетъ времени, и это мѣстечко на Черномъ морѣ будетъ оцѣнено по достоинству большой публикой, сдѣлается первокласснымъ морскимъ курортомъ, и именно курортомъ преимущественно дѣтскимъ.

Замалчивать цѣпныя свойства этого курорта — значить скрывать отъ общества исключительно цѣпный уголокъ, гдѣ можно возстановить здоровье и отдохнуть въ теченіе лѣтняго сезона. Цѣль настоящей книги — именно довести до свѣдѣнія общества объ этихъ цѣпныхъ качествахъ Анапскаго курорта.

Къ сожалѣнію, обстоятельства воспрепятствовали посвятить этому труду болѣе значительное время, и поэтому онъ не отличается должною полнотою. Впрочемъ нами использованъ весь матеріалъ, которой можно было собрать, и приложены всѣ старанія къ тому, чтобы книга была объективна, безпристрастна и давала полную картину курорта.

Авторъ.

Анапа.

10 сентября 1914 г.



Анапа.

Историко-географическій очеркъ.

Современная Анапа богата памятниками самой глубокой древности; памятники эти состоятъ изъ монетъ, обломковъ статуй, посуды, украшеній, миниатюрныхъ статуэтокъ изящной работы и т. п. Кромѣ того, въ Анапѣ найдено значительное количество надписей на камняхъ, частью на мраморѣ, — надписей на греческомъ языкѣ, бросающихъ нѣкоторый свѣтъ на судьбу города. Масса этихъ остатковъ старины увезена въ Петроградъ и хранится въ Эрмитажѣ, значительная часть передана въ Керченскій музей, много предметовъ старины хранится у мѣстныхъ любителей древности; но, вѣроятно, еще большая часть лежитъ погребенная въ землѣ, задѣланная въ тротуары, фундаменты и стѣны домовъ.

Въ Анапѣ и ея окрестностяхъ найдено до 30 памятниковъ греческой эпиграфики, дошедшихъ до насъ, къ сожалѣнію, большею частью въ видѣ обломковъ. Всѣ эти памятники, за исключеніемъ штемпеля съ именемъ Горгиппа, относятся къ первымъ вѣкамъ по Р. Х. *). Въ ту же эпоху знамени-

*) В. В. Латышевъ. Эпиграфическіе этюды, VIII. Жур. Минист. Народн. Просвѣщ. Мартъ. 1896.

тый греческій географъ Стравонъ, издавшій свой трудъ въ 18 году по Р. Х., уже знаетъ, что на побережьѣ къ югу отъ Фанагоріи (вблизи Тамани) лежали города Синдика, названная по имени народа синдовъ, и Горгиппія. На основаніи названныхъ археологическихъ паходокъ и Стравона, такимъ образомъ, устанавливается, что на мѣстѣ нынѣшней Анапы въ I вѣкѣ по Р. Х. существовалъ греческій городъ, носившій имя Горгиппіи *), а по сосѣдству съ нимъ лежалъ другой — Синдика.

Въ 1895 г., однако, найденъ былъ эпитафическій памятникъ, который доказываетъ, что греческій городъ существовалъ на мѣстѣ Анапы еще задолго до Р. Х. Лѣтомъ 1895 г. въ Анапѣ, на земельномъ участкѣ турецкаго подданнаго Циклакиди, при рытьѣ фундамента для постройки дома, найдена плита изъ хорошаго бѣлаго мрамора. Вообще изъ обилія мраморныхъ обломковъ можно догадываться, что городъ былъ богатъ мраморомъ, гораздо богаче современной Анапы, еще не знающей мрамора для своихъ сооружений; быть-можетъ, былъ красивъ и изященъ, украшенъ статуями, колоннадами и портиками. Найденная плита оказалась безъ всякихъ украшеній, но покрыта съ обѣихъ сторонъ греческими письменами. Рабочіе, желая зпать, изъ какого камня сдѣлана плита, уже

*) Горгиппія (Γοργιππία-Γοργυπία) основана въ IV в. до Р. Х. тестемъ Перисада I-го, Горгиппомъ (Воспоръ Киммерійскій въ эпоху Спартокидовъ, С. Мельникова-Разведенкова. Сбор. мат. для опис. мѣст. и плем. Кавк. XXI). Этимологія слова: γοργός страшный, быстрый-ἵππος лошадь.

начали было ломачи отбивать куски ея, но мѣстный податной инспекторъ г. Поповъ остановилъ ихъ и принялъ мѣры къ сохраненію плиты, которая затѣмъ была приобрѣтена академикомъ Н. И. Веселовскимъ и перевезена въ Керченскій музей, гдѣ и хранится по настоящее время. Извѣстнымъ знатокомъ и издателемъ надписей, найденныхъ на сѣверномъ берегу Чернаго моря, В. В. Латышевымъ, она прочитана и на основаніи ея изученія имъ сдѣланы чрезвычайно важные выводы.

Оказывается, надпись на плитѣ представляетъ списокъ побѣдителей, одержавшихъ побѣду въ такъ называемомъ „длинномъ бѣгѣ“ во время праздника Ермія. Очевидно, городъ настолько тщательно хранилъ греческіе обычаи и культъ, что даже на камнѣ увѣковѣчивалъ имена побѣдителей въ состязаніяхъ. Имена, около 170, большею частью греческія, но неоднократно встрѣчаются имена Синдъ и Скиѡвъ, какъ личныя. Характеръ буквъ и правописаніе прямо указываетъ на III вѣкъ до Р. X.

Отсюда мы приходимъ къ выводу, что въ III в. до Р. X. на мѣстѣ нынѣшней Аналы существовалъ греческій городъ, ведшій сношенія съ греческимъ міромъ (мраморъ, очевидно, привозился оттуда), строго соблюдавшій религиозныя вѣрованія и обычаи, вынесенные изъ собственной Еллады; главное ядро населенія этого города составляли греки іоническаго племени, но среди нихъ была нѣкоторая примѣсь дорійцевъ и, очевидно, сосѣднихъ варварскихъ племенъ, скиѡвъ и синдовъ, которые, переселившись въ греческій городъ, постепенно приобщались къ греческой культурѣ и

сохранили память о своемъ происхожденіи только въ своихъ племенныхъ именахъ, передававшихся преемственно въ качествѣ личныхъ. Несомнѣнно, что и здѣсь мы имѣемъ дѣло съ тою же Горгиппіей, которую видимъ и у Стравона.

Остается выяснитъ, къ какому же времени относится основаніе этого города. Принимая во вниманіе, что самую важною греческой колоніей въ этой области былъ Пантикапей (Керчь), основанный еще въ VII в. до Р. Х., когда проникли сюда іоняне, а затѣмъ Фанагорія (вблизи Тамани) на Таманскомъ полуостровѣ, мы имѣемъ право предположить, что къ тому же столѣтію или позднѣе относится основаніе Горгиппіи, первоначально, быть-можетъ, въ видѣ торговой факторіи, а затѣмъ разившейся въ городъ, или небольшого укрѣпленнаго пункта, направленнаго именно противъ воинственныхъ сосѣдей, варваровъ синдовъ и скивовъ.

Ближайшими къ Апапѣ и, быть-можетъ, старшими по времени, основаны были греческія колоніи Кипы, Ермонасса и Фанагорія, лежавшія по берегу Таманскаго полуострова. Эти города, равно какъ и Горгиппія, вскорѣ втянулись въ кругъ интересовъ и отношеній Пантикапея, подчинились ему и съ прочими его владѣніями на Крымскомъ полуостровѣ составили государство, извѣстное подъ названіемъ Воспорскаго царства. Въ составъ его входили и названные греческіе города и покоренные сосѣдніе варварскіе народы. Къ югу по берегу Чернаго моря Воспорское царство заканчивалось Горгиппіей; южнѣе ея жили воинственныя варвар-

скія племена: зихи, ахеи, эпіохи, съ которыми властителямъ царства приходилось бороться, такъ какъ они занимались морскимъ разбоемъ.

Несомнѣнно, что Горгиппія принимала дѣятельное участіе въ той обширной торговлѣ, которую вело Воспорское царство. Изъ нея, какъ изъ другихъ городовъ черноморскаго побережья, вывозились прежде всего хлѣбъ, затѣмъ лѣсъ, мѣха, кожи, шерсть и т. п. Главный предметъ вывоза, конечно, былъ хлѣбъ. Очевидно, что варварское подчиненное населеніе занималось земледѣліемъ и свозило хлѣбъ въ прибрежные пункты. Обиліе кургановъ въ окрестностяхъ Анапы и присутствіе варварскаго элемента въ населеніи города показываютъ, что уже тогда вліяніе сосѣдняго кочевого и полусосѣдлага населенія играло для нея важную роль. Далѣе несомнѣнно, что торговля велась съ аецианами, стоявшими во главѣ тогдашней коммерческой дѣятельности; въ обмѣнъ за сырые продукты аециане доставляли вино, масло, предметы убранства и роскоши, оружіе.

Въ составѣ Воспорскаго царства Анапа (Горгиппія) оставалась до первой половины I в. до Р. Х., когда насильственнымъ образомъ прекратилась правившая царствомъ династія Спартокидовъ.

Въ 80 г. до Р. Х. Воспорское царство было покорено Миеридатомъ и вошло въ составъ его владѣній. По смерти Миеридата оно, подъ главенствомъ Рима, управлялось его родственниками; съ 71 г. по Р. Х. одинъ изъ нихъ принялъ имя Тиверія Юлія и началъ династію Тиверіевъ Юліевъ, которая, подъ главенствомъ Рима, царствовала,

какъ видно изъ находимыхъ монетъ, до 342 г. по Р. Х. Отсутствие монетъ съ болѣе поздней датой показываетъ, что царство постигла какая-то катастрофа, и оно перестало существовать. Кажется, къ этой именно эпохѣ относится надпись на обломкѣ мраморной плиты, найденной въ Анапѣ среди камней, которыми вымощенъ былъ тротуаръ. Этотъ камень составляетъ собственность Е. Н. Вознесенской, и на немъ, между прочимъ, ясно читаются слова (въ переводѣ): „Тиверія“ и „народъ горгиппійцевъ“. Нужно думать, что Горгиппія пережила тѣ же событія, которыя произошли въ ея столицѣ, Пантикапѣѣ.

Дальнѣйшая исторія Горгиппіи совершенно темна. Достоинно примѣчанія то обстоятельство, что на картѣ Птолемея, относящейся ко второй половинѣ II в. по Р. Х., т. е. черезъ сто лѣтъ съ небольшимъ послѣ Стравона, нѣтъ Горгиппіи, а есть Синда и Синдская гавань. Куда же дѣвалась Горгиппія? Невозможно допустить, чтобы Птолемей забылъ или не счелъ нужнымъ нанести ее на карту; такъ же трудно предположить, чтобы въ періодъ съ небольшимъ ста лѣтъ она совершенно исчезла съ лица земли. Притомъ на мѣстѣ, гдѣ должна быть Стравонова Синдика, у Птолемея указана Синда, а тамъ, гдѣ мы ожидали бы Горгиппію, уже указана Синдская гавань. Не должны ли мы отсюда предположить, что подъ вліяніемъ неизвѣстныхъ намъ обстоятельствъ (экономическаго упадка, вражескаго нашествія, возобладанія варварскаго синдскаго элемента надъ греческимъ) чисто греческое названіе города, Горгиппія, замѣ-

нилось другимъ и что для торговыхъ мореплавателей далекаго юго-запада Еллады—Аѳины, городъ сталъ болѣе извѣстенъ подъ названіемъ Синдской гавани и подъ этимъ именемъ нанесенъ на карту *)?

Во всякомъ случаѣ, мы не имѣемъ права предполагать, что самый городъ исчезъ съ лица земли; хотя болѣе извѣстный подъ другимъ названіемъ и съ преобладаніемъ не греческаго, а варварскаго элемента, онъ существовалъ и, очевидно, славился, какъ якорная стоянка. Несомнѣнно, что еще въ концѣ XVIII в. по Р. Х. турки избрали этотъ пунктъ для постройки крѣпости именно потому, что онъ представлялъ хорошую якорную стоянку.

Въ періодъ времени съ V по XV в. по Р. Х. весь югъ и юго-востокъ Европы переживаетъ одно за другимъ варварскія нашествія кочевниковъ, вліяніе которыхъ въ этотъ періодъ стало, вѣроятно, господствующимъ въ исторіи Анапы. Все побережье Кавказа состояло во владѣніи Византійской имперіи, но участокъ отъ Тамани до начала Кавказскаго хребта, сосѣдній со степью, а слѣдовательно и Анапа, очевидно, слабо зависѣлъ отъ центральной власти, а чаще находился въ другихъ рукахъ. Изъ проходившихъ здѣсь кочевыхъ племенъ каждое забрасывало свои бурные всплески и въ Анапу, какъ бы она тогда ни называлась. Готы (IV в.), гунны (IV—V в.в.), хазары (IX в.),

*) Синдскій портъ (Σινδικὸς λιμήν) находился при устьѣ Кубани, впадавшей раньше въ Черное море, стало-быть, близко къ Горгиппии. Неудивительно, что уже Стефанъ Византійскій смѣшивалъ оба города.

вѣроятно, не разъ разоряли или грабили ее. Столѣтиемъ позднѣе здѣсь возникаетъ русское удѣльное княжество Тмутаракань (греческое названіе этой провинціи Византіи было Таматарха), но оно существовало съ небольшимъ сто лѣтъ и было затоплено и смыто новыми волнами кочевниковъ—печенѣговъ, половцевъ, затѣмъ татаръ. Татары неоднократно подвергали страшному разоренію Крымское побережье, разоряли и сжигали Керчь (старый Пантикапей); очевидно, та же судьба не разъ постигала также и Сипдскую гавань и ея сосѣдей: Фанагорію, Кипы, Ермонассу, старыя имена которыхъ постепенно забылись и замѣнились новыми. На картѣ географа Бенипказы въ XV в. по Р. Х. мы встрѣчаемъ на мѣстѣ Сипдской гавани уже названіе Мапа, быть-можетъ, испорченное названіе Анапа, данное, вѣроятно, уже турками *).

Этотъ послѣдній азіатскій народъ въ XIV в. уже овладѣлъ Балканскимъ полуостровомъ, въ 1453 г. взялъ Константинополь, а черезъ 20 съ небольшимъ лѣтъ отнялъ у генуэзцевъ Феодосію (Каффу) на южномъ берегу Крыма. Нужно предпологать, что Анапа подпала подъ власть турокъ еще раньше.

Весьма вѣроятно, что рядъ нашествій варваровъ, приведшій въ упадокъ и запустѣніе древнюю Горгиппю, позднѣе Сипдскую гавань, закончился полнымъ разореніемъ и уничтоженіемъ внѣшней красоты города подъ властью грубыхъ и фанатичныхъ варваровъ—турокъ. Въ рукахъ

*) Это слово черкесское: ане столъ-пле посъ—анече
конецъ стола=мышь. Л. Л.

турокъ Анапа оставалась портовымъ, городомъ и, очевидно, служила для вывоза хлѣба. Укрѣплена она не была. Сосѣдями ея теперь состояли кавказскіе горцы—черкесы, очевидно, тѣ же народы, которые въ древнѣйшемъ мѣрѣ назывались: синды, ахеи, эніохи, зихи.

Въ такомъ положеніи оставалась Анапа еще около трехъ столѣтій, когда съ сѣвера начали тѣснить турокъ и горцевъ русскіе, сначала донскіе казаки, потомъ запорожцы, которые по жалованной грамотѣ Императрицы Екатерины II получили на вѣчныя времена Таманскій полуостровъ (Старое Черноморье) и земли по Кубани. За этими передовыми силами двигались правительственныя войска. Эта грозная опасность заставила турокъ укрѣпить Анапу, чтобы въ ней имѣть оплотъ противъ русскихъ и изъ нея поддерживать горцевъ. Крѣпость выстроена въ Анапѣ французскими инженерами въ 1783 году.

Во все время войны съ горцами отсюда на Кавказъ шли запасы хлѣба, боевыхъ припасовъ и оружія; отсюда шла религіозная пропаганда мусульманства, отсюда же отправлялись эмисары и инструкторы для организаціи силъ горцевъ противъ русскихъ. Въ свою очередь, Анапа долго служила туркамъ рынкомъ, гдѣ они покупали для своихъ гаремовъ черкесскихъ дѣвушекъ. Въ силу того значенія, которое пріобрѣла Анапа съ постройкой крѣпости, цѣлое столѣтіе (вторая половина XVIII вѣка и первая XIX) идетъ борьба за Анапу между Россіей и Турціей.

Въ царствованіе Екатерины II, во время Второй Турецкой войны, 22 іюля 1791 года, Анапа послѣ кровопролитнаго штурма была взята графомъ Гудовичемъ, но по Ясскому миру возвращена туркамъ. Въ 1807 году, во время Турецкой войны, при Александрѣ I, она опять была взята русскими, но по Бухарестскому миру опять возвращена. Во время Турецкой войны при Николаѣ I, въ 1829 году, Анапа вновь была осаждена и взята послѣ упорной защиты генераль-адъютантомъ Меньшиковымъ и оставалась въ рукахъ русскихъ до 1855 года. Въ этомъ году, во время Севастопольской войны, русскіе оставили и сожгли Анапу, а сами отступили за Кубань. Анапа была временно занята черкесами. Въ августѣ 1856 года русскіе возвратились подъ начальствомъ Муравьева, и послѣ кровопролитнаго штурма вновь овладѣли Анапой, послѣ чего она навсегда осталась въ составѣ Россіи.

Въ 1864 году, по окончательномъ покореніи Западнаго Кавказа, только немногіе представители черкесскаго населенія, сосѣдняго съ Анапой, согласились принять русское подданство; вся же остальная масса эмигрировала, съ согласія русскаго правительства, въ Турцію.

Такимъ образомъ, Анапа насчитываетъ около 2,500 лѣтъ существованія.

Анапа имѣетъ очень невыгодное положеніе: на берегу Чернаго моря она лежитъ между Керчью (въ пяти часахъ плаванія на пароходѣ) и Новорос-

сійскомъ (въ четырехъ часахъ плаванія). Такъ какъ для пароходовъ важно, чтобы ихъ прибытіе и стоянка въ большихъ портахъ Керчи и Новороссійска происходили днемъ, засвѣтло, то въ Анапу пароходы, поддерживающіе сообщеніе вдоль Черноморскаго берега (Русскаго Общества пароходства и торговли и Россійскаго Общества страхованія и транспортированія кладей), понадаютъ только ночью. Поэтому, если море очень бурно и шлюпки не могутъ выйти въ море, то пароходы проходятъ мимо; въ случаѣ качки, пассажирамъ не любопытства о томъ, что такое Анапа; если же море тихо, то съ борта парохода, останавливающагося въ полуверстѣ отъ берега, видны только неясныя очертанія берега и ярко блестящія звѣзды электрическихъ фонарей. Поэтому пассажиры пароходовъ, отлично представляющіе себѣ Новороссійскъ и Керчь, такъ какъ видятъ ихъ днемъ, не могутъ составить себѣ никакого представленія объ Анапѣ.

Анапа лежитъ въ Кубанской области на берегу Чернаго моря, и это даетъ ей значеніе портоваго города. Море у береговъ Анапы никогда не замерзаетъ; въ самыя суровыя зимы, когда замерзаютъ порты въ Одессѣ, Керчи, у береговъ Анапы образуется ледяная кайма 2—3 аршина шириною — не то, что въ Новороссійскѣ, гдѣ набережная и прибрежныя дома обмерзаютъ, покрываясь ледяною корою. Слѣдовательно, Анапскій портъ какъ лѣтомъ, такъ и зимою доступенъ судамъ. Правда, они останавливаются на рейдѣ, но не далѣе полуверсты отъ берега, а суда болѣе мелкаго водоиз-

мѣщенія подходятъ къ самой пристани. Для устройства порта Анапская бухта представляетъ значительныя удобства, тѣмъ болѣе что знаменитый нордъ-остъ (сѣверо-восточный вѣтеръ) никогда не достигаетъ здѣсь такой силы, какъ въ Новороссійскѣ; въ послѣднемъ отъ него нерѣдко гибнуть суда, въ Анапѣ же такихъ случаевъ не бывало.

Въ силу описанныхъ качествъ своего порта Анапа представляетъ выдающійся интересъ какъ для Черноморско-Кубанской желѣзной дороги, такъ и для Владикавказской. Первая могла бы вывести свой строящійся путь къ Черному мѣрю и въ Анапѣ создать экспортный рынокъ, совершенно независимый отъ Владикавказской желѣзной дороги; вторая, проведя тридцативерстную вѣтку отъ станціи Тоннельной до Анапы, могла бы создать здѣсь вспомогательный Новороссійскому портъ. Это крайне своевременно и необходимо, потому что Новороссійскій портъ становится тѣсенъ и недостаточенъ для колоссальнаго вывоза: залежи вагоновъ образуются здѣсь десятками тысячъ и пароходы нерѣдко ждутъ очереди нагрузки по мѣсяцамъ.

Анапа расположена на мысѣ, который выдался въ море на 590 сажень; поэтому городъ съ трехъ сторонъ окруженъ моремъ; это изобиліе моря поражаетъ въ Анапѣ: куда ни пойдешь, всюду море. Берега этого мыса круты и представляютъ каменные утесы высотой отъ 7 до 15 сажень. Начиная отъ Лысой горы, въ 12 верстахъ къ югу отъ Анапы, берегъ идетъ прямой линіей, состоя изъ отвѣсной почти каменной стѣны, постепенно понижающейся отъ 15 до 20 сажень высоты, по на-

правленію къ сѣверо-западу и, образовавъ недалеко отъ конца мыса изгибъ (такъ называемую Малую бухту), поворачиваетъ къ сѣверо-востоку, продолжая понижаться и дѣлаясь отложе; дойдя до начала песчанаго пляжа, берегъ поворачиваетъ прямо къ сѣверу, а высокая гряда берега отъ этого мѣста идетъ по сушѣ, сохраняя направленіе къ сѣверо-востоку и составляя край высокой равнины, на которой раскинулась Анапа. Песчаный же и низкій берегъ, повернувъ къ сѣверу, далѣе постепенно загибаясь къ сѣверо-сѣверо-западу и образуя обширную излучину, тянется на разстояніи 40 верстъ и представляетъ собою знаменитый анапскій пляжъ. По городской землѣ пляжъ тянется на 10 верстъ.

Мысъ, на которомъ расположена Анапа, представляетъ собою окончаніе приподнятой равнины, которая на югѣ и юго-востокѣ ограничена невысокими горными хребтами. Равнина эта тянется до станціи Раевской въ 19 верстахъ къ сѣверо-востоку отъ Анапы; здѣсь равнину замыкаетъ новый болѣе высокій горный хребетъ; только переваливъ его, попадаешь на станцію Тоннельную. Съ самой высокой точки этого перевала хорошо видно омывающее Анапу море—на разстояніи 25 верстъ, но, конечно, не видно города. Ночью, однако, отлично видно надъ нимъ сіяніе отъ электрическаго освѣщенія. Такимъ образомъ, съ юга и юго-востока, анапская равнина окаймлена невысокими горами но къ сѣверо-западу она понижается, образуя низменность, часть которой представляютъ собою плавни, т. е. болотистыя пространства, покрытыя



тростникомъ (по мѣстному „очеретомъ“). Вліяніе плавней вовсе не отражается на Анапѣ; только ея ничтожная часть, расположенная на низменности у протока Анапки, отъ него не совсѣмъ свободна.

Почва Анапы и ея окрестностей частью черноземная, частью глинистая. Нѣкоторые сорта Анапской глины заслуживаютъ особаго вниманія. Городъ располагаетъ громадными залежами каолиновой глины (фарфоровой). Въ 1908 году Министерство Торговли и Промышленности, имѣя въ виду развитіе гончарно-керамическаго дѣла въ Россіи, командировало художника г. Роотъ во Францію и Англію для спеціальнаго изученія какъ самой промышленности, такъ и постановки и организации художественно-промышленныхъ учебныхъ заведеній, подготовляющихъ мастеровъ гончарно-керамическаго дѣла. Затѣмъ г. Роотъ былъ командированъ съ тою же цѣлью въ различныя мѣста Россіи.

Производя свои изслѣдованія, г-нъ Роотъ нашелъ, что въ окрестностяхъ Анапы имѣются несомнѣнныя и исключительныя по богатству залежи разнообразныхъ сортовъ глины каолиноваго и известковаго характера, по существу лучшія въ Россіи, и силикатнаго песка. Эти залежи представляютъ чрезвычайно цѣнный матеріалъ для гончарно-керамическаго производства. Анапскій районъ можетъ давать не только великолѣпный кирпичъ и черепицу, которая по своимъ качествамъ должна цѣниться выше марсельской, но и превосходную посуду, и разнообразный облицовочный матеріалъ

для домовъ, столь успѣшно вытѣсняющій камень во Франціи и въ Англіи.

Къ тѣмъ же выводамъ пришли и вызванные для изслѣдованія нефтяныхъ промысловъ близъ Суворовско-Черкесскаго аула (въ 16 верстахъ отъ Анапы) извѣстные въ Европѣ геологи, д-ръ геологии проф. Яковъ Шоаренъ (Стокгольмъ) и д-ръ геологии Торбернъ Федросо (Баку). Кромѣ богатѣйшихъ залежей каолиновой глины, они нашли анапскій песокъ высокимъ по качеству.

Анализъ бѣлой и красной глины оказался такой.

	Въ процентахъ.	
	бѣлая	красная
Окись кремнія	42,1	51,13
Алюминія	7,56	8,74
Желѣза	3,8	7,56
Кальція	22,76	15,94
Магнія	0,3	слѣды
Марганца	слѣды	слѣды
Натрія	0,3	0,24
Калія	0,26	0,42
Мелкаго песку	18,99	28,36
Чистой глины	58,25	55,70
Влаги	1,88	2,76
Потеря въ прессовкѣ . . .	21,50	18,22

Этотъ анализъ показываетъ, что по своимъ качествамъ анапская каолиновая глина несравненно выше всѣхъ сортовъ, существующихъ въ Россіи. Въ то время какъ въ Анапѣ втунѣ лежатъ эти богатства, на всемъ Сѣверномъ Кавказѣ фарфоровая и фаянсовая посуда получается изъ цен-

тральной Россіи. Несомнѣнно, что легкость вывоза, въ случаѣ проведенія въ Анапу желѣзной дороги, поведетъ къ основанію здѣсь фарфоровой и фаянсовой промышленности, выдѣлки терракоты и узорныхъ кафель (израцовъ).

Въ настоящее время этотъ цѣнный матеріаль служить только для выдѣлки кирпича, черепицы и самой простой глиняной посуды. Анапскій кирпичъ настолько высокаго качества, что его берутъ туда, гдѣ требуется наиболѣе прочный строительный матеріаль; поэтому анапскій кирпичъ встрѣчается и въ Керчи, и въ Батумѣ, и по всему побережью. При помощи желѣзной дороги онъ могъ бы двинуться и въ другія мѣста. Производство кирпича въ Анапѣ возможно въ неограниченномъ количествѣ; въ настоящее же время его выдѣлывается лишь около 10.000,000 штукъ въ годъ.

То же самое можно сказать и объ анапской черепицѣ: высокаго качества, легкая, по достоинству нисколько не ниже знаменитой марсельской, она могла бы завоевать еще болѣе обширные рынки при существованіи въ Анапѣ желѣзной дороги. Черепицы въ Анапѣ выдѣлывается около 3.000,000 штукъ въ годъ.

Въ окрестностяхъ Анапы, въ 3 верстахъ къ сѣверу, въ такъ называемой Чембуркѣ, выламывается высокаго достоинства известковый камень и обжигается известь. Известь очень хорошая и употребляется не только на мѣстѣ, но и вывозится въ количествѣ до 500,000 пудовъ. Мягкіе слои почвы имѣютъ въ Анапѣ незначительную глубину: уже на глубинѣ 3—5 аршинъ они подстилаются

каменной породой (глинистый сланецъ съ прослойками песчаника).

Равнина, на которой расположена Анапа, бѣдна водой. Нѣтъ на ней ни рѣкъ ни ручьевъ; только зимою и весной по ней бѣгутъ изъ юго-восточнаго хребта ручьи; но къ июлю, даже раньше, они изсякаютъ, и равнина становится совершенно безводной. Подпочвенныя воды довольно обильны, особенно въ 2—3 верстахъ отъ Анапы даже въ любомъ пунктѣ города можно вырыть колодець, но вода—глубоко и горькосоленая, во всякомъ случаѣ, негодная для питья. Юго-восточный хребетъ богатъ прекрасной питьевой водой, которая тамъ добывается и рытьемъ колодцевъ и кое-гдѣ сама выходитъ обильными источниками (напримѣръ, въ Андреевской щели); отъ этихъ горъ, слѣдуя пониженію почвы, подпочвенный поясъ изобильной хорошей воды направляется къ сѣверо-западу; этотъ поясъ, къ сожалѣнію, минуешь Анапу, такъ какъ равнина къ морю замѣтно повышается; онъ отклоняется отъ Анапы версты на четыре и у сѣверо-восточнаго конца такъ называемый Алексѣевской слободы (пригородъ) уходитъ въ плавню. Здѣсь устроены пять большихъ водоемовъ, горизонтъ воды всегда высокъ, и устроены водокачки. Въ случаѣ если бы у Анапы не было другихъ источниковъ водоснабженія, то Алексѣевскій бассейнъ далъ бы достаточное количество воды для всего города.

Что же касается низменной части Анапы (пески, плавня), то здѣсь между моремъ и плавней есть рѣчка, вѣрнѣе короткій протокъ, называемый

Анапка. Лѣтъ 70 назадъ Анапка представляла еще глубокую рѣку и называлась Бугурь*); перейти ее въ бродъ было нельзя, и при осадѣ Анапы Меньшиковымъ въ 1828 году здѣсь былъ наведенъ понтоный мостъ. Теперь это мелкій протокъ воды, текущій по плоскому песчаному руслу съ настолько слабымъ наклономъ, что при вѣтрѣ съ моря морская вода идетъ въ плавни, при вѣтрѣ съ суши вода принимаетъ обратное теченіе. Отъ этого ближайшія къ городу части плавни имѣютъ горько-соленую воду. Такимъ образомъ, Анапка и плавни для орошенія города не даютъ ничего.

Почвенная влага въ дождливые зимніе мѣсяцы изобильна, но съ конца мая она испаряется, частью уходитъ въ глубину, земля пересыхаетъ, дѣлается твердою и трескается; это продолжается до октября, когда опять начинаютъ перепадать дожди. Такая бѣдность почвы влагою въ теченіе именно лѣтняго времени вредно дѣйствуетъ на растительность. Какъ разъ въ періодъ наибольшаго роста деревья страдаютъ отъ недостатка влаги; въ самомъ городѣ плодовыя деревья, цвѣты въ іюль, августъ и сентябрь требуютъ поливки, безъ нея чахнутъ и плохо развиваются. Оттого въ самомъ городѣ зелени сравнительно мало, и плодовое садоводство безъ поливки невозможно.

Алексѣевскіе колодцы и водное богатство юго-восточнаго хребта даютъ Анапѣ возможность имѣть водопроводъ. Онъ и теперь есть, но даетъ мало воды, и вода проведена далеко не по всему

*) Бугурь по-черкесски. Л. Л.

городу; кромѣ того, водонапорная башня настолько низка, что не подаетъ воды во второй этажъ. Проектъ улучшеннаго водопровода уже составленъ и теперь приводится въ исполненіе.

Имѣть много хорошей воды для Анапы представляетъ самую насущную потребность; безъ этого городъ не будетъ имѣть достаточно зелени, не будетъ въ состояніи бороться съ уличною пылью.

Климатъ Анапы — типичный средиземно-морской, съ лѣтнимъ бездождіемъ и зимними дождями вмѣсто снѣга; этимъ именно характеромъ отличается климатъ всего европейскаго берега Средиземнаго моря, варьируя только въ зависимости отъ широты мѣста: чѣмъ южнѣе, тѣмъ зима теплѣе, лѣто жарче, количество вѣчнозеленыхъ растеній больше. Такимъ образомъ, Анапа обладаетъ тѣмъ же свойствомъ климата какъ Константинополь, Афинны, Марсель, отличаясь только температурой лѣта и зимы. Но въ этотъ общій характеръ климата вносить особенность сѣверо-восточный вѣтеръ, именуемый здѣсь морскимъ терминомъ „нордъ-остъ“. Это та же итальянская „бора“.

Нордъ-остъ явленіе характерное для береговой полосы Чернаго моря, начиная отъ Тамани (Керченскій проливъ). Выходя изъ обширныхъ прикаспійскихъ степей и плоскаго нагорья Ставропольской губерніи, этотъ вѣтеръ на берегу Азовскаго моря не представляетъ ничего особеннаго: средній по силѣ, сухой, холодный зимою, горячій лѣтомъ, онъ не доставляетъ ни населенію, ни посѣвамъ, ни садамъ ущерба. Но, начиная отъ Анапы, онъ усиливается и далѣе къ югу, слѣдуя

берегу моря, сила его растеть; въ Новороссійскѣ онъ достигаетъ наибольшей силы; къ югу отъ Новороссійска онъ опять постепенно ослабѣваетъ, и его уже слабые порывы достигаютъ только до Туапсе. Южнѣе Туапсе *) нордъ-оста уже нѣтъ.

Въ центрѣ своего наибольшаго напряженія, въ Новороссійскѣ, нордъ-ость, зимою называемый „бора“, является непріятнымъ, иногда грознымъ стихійнымъ бѣдствіемъ: лѣтомъ онъ сухъ и горячъ и пагубно дѣйствуетъ на растительность; зимою онъ холоденъ, рѣзокъ и часто является настоящимъ бѣдствіемъ. Начинается онъ мелкими порывами, постепенно усиливающимися до степени урагана. Съ началомъ нордъ-оста такой силы жизнь въ Новороссійскѣ какъ бы замираетъ, движеніе по улицамъ прекращается, магазины и дома запираются, лѣтомъ по улицамъ несется пыль, песокъ и мелкіе камни, падаетъ сорванная съ крышъ черепица и скрученные листы желѣза. Часто прохожіе падаютъ и не могутъ встать отъ силы вѣтра. Зимою брызги отъ расколыхавшейся бухты, замерзая въ воздухѣ, несутся версты на двѣ до города и буквально облѣпляютъ дома и набережныя толстымъ ледянымъ покровомъ; обледѣлыя суда нерѣдко погибаютъ или выбрасываются на

*) Слѣдовало бы писать Туапсѣ, а не Туапсе. Это названіе происходитъ отъ черк.: ту два, псе вода=двурѣчье, между тѣмъ какъ Туапсе отъ ту два, псе душа=двѣ души, двоедушіе, что не подходитъ къ мѣстности. Такъ же проносятъ мѣстные жители; только пріѣзжіе продолжаютъ употреблять исковерканное наименованіе, почему-то облюбованное имя. Л. Л.

берегъ. Поэтому Новороссійская бухта далеко не безопасна для стоянки судовъ ни въ лѣтнее ни въ зимнее время *).

Въ Анапѣ нордъ-ость бываетъ гораздо слабѣе и если достигаетъ иногда степени бури, то никакихъ бѣдствій не причиняетъ: пристань и суда отъ него, какъ сказано выше, не обмерзаютъ, только море курится — „паруетъ“, какъ говорятъ здѣсь. Это явленіе состоитъ въ томъ, что холодный нордъ-ость, пролетая надъ моремъ, температура котораго тогда выше температуры воздуха, сгущаетъ морскія испаренія до степени видимости: кажется, что надъ моремъ несутся волны пара. Это явленіе бываетъ только въ періодъ времени съ ноября по февраль. Но въ характеръ климата Анапы нордъ-ость вноситъ рѣзкую особенность. Зимой (съ 15 ноября по 15 февраля) въ Анапѣ при вѣтрахъ южномъ, юго-западномъ, сѣверо-западномъ тепло, температура стоитъ гораздо выше 0 и обыкновенно бываетъ отъ +9 до 12° R., трава зеленѣетъ. Какъ только начинается нордъ-ость, температура понижается и рѣдко спускается до —15° R., и выпадаетъ снѣгъ. Но по истеченіи 3—4, рѣдко больше дней, лишь только перемѣнившійся вѣтеръ подуетъ съ моря, снѣгъ въ нѣсколько часовъ сходитъ, начинается прежнее тепло и почернѣвшая было трава опять приобретаетъ свой свѣжій зеленый цвѣтъ.

*) Пастернацкій проф. Климатолѣчеб. пункты Черном. поб. Кавк., 11—12.

Жители Анапы шутятъ: „зима прошла!“ Такихъ короткихъ зимъ въ Анапѣ съ половины поября до половины февраля бываетъ 3—4*): въ остальное время стоитъ пріятная теплая погода, солнечная, рѣже пасмурная, при чемъ изрѣдка выпадаютъ дожди.

Чтобы имѣть болѣе полное представленіе о климатѣ Анапы, опишемъ подробно и послѣдовательно времена года. Лѣто начинается съ половины марта: въ это время тепло, солнечно, быстро подрастаетъ трава, набухаютъ почки, косточковыя деревья цвѣтутъ (абрикосы, персики), дороги сухи, но почва еще очень влажна, воздухъ довольно свѣжъ, особенно отъ заката до восхода солнца; въ апрѣлѣ распускаются всѣ деревья, температура воды въ морѣ достигаетъ отъ + 12 до 15° Р., воздухъ становится теплѣе, онъ абсолютно чистъ, потому что въ это время пыли еще нѣтъ. Это, можно сказать, по чистотѣ и свѣжести воздуха, по свѣжести молодой зелени лучшее время года въ Анапѣ. Въ маѣ все цвѣтетъ, солнце начинаетъ припекать и высушивать почву, обильно цвѣтеть пышными кистями бѣлыхъ цвѣтовъ посаженная вдоль улицъ бѣлая акація, распространяя сильный и пріятный аромат; изрѣдка выпадаютъ дожди, грозы рѣдки. Июнь, июль, августъ — самое жаркое, знойное время: начинается бездождіе, почва совершенно высыхаетъ, трава желтѣетъ и сохнетъ, по дорогамъ, на улицахъ масса пыли; въ половинѣ августа жара

*) Въ другихъ мѣстностяхъ Сѣвернаго Кавказа наблюдается 5 такихъ короткихъ зимъ.

Метеорологические элементы Ялты, Анапы, Новороссийска, Сочи, Гагры и Сухума за год и каждый месяц летнего полугодия 1900—1908 г.г.

	Год.	Число пасмурных дней.						Число дней с бурей.				Относительная влажность в 1 ч. дня.						Число дней с осадками.						Количество осадков в миллиметрах.						Температура в 1 час дня.						Средняя температура.														
		Год.	май.	июнь.	июль.	авг.	сент.	окт.	Год.	май.	июнь.	июль.	авг.	сент.	окт.	Год.	май.	июнь.	июль.	авг.	сент.	окт.	Год.	май.	июнь.	июль.	авг.	сент.	окт.	Год.	май.	июнь.	июль.	авг.	сент.	окт.	Год.	май.	июнь.	июль.	авг.	сент.	окт.							
		Год.	май.	июнь.	июль.	авг.	сент.	окт.	Год.	май.	июнь.	июль.	авг.	сент.	окт.	Год.	май.	июнь.	июль.	авг.	сент.	окт.	Год.	май.	июнь.	июль.	авг.	сент.	окт.	Год.	май.	июнь.	июль.	авг.	сент.	окт.	Год.	май.	июнь.	июль.	авг.	сент.	окт.							
ЯЛТА выс. 4 м. шир. 41°30' долг. 33°11'	1900	63	3	1	0	0	3	0	0	0	0	0	0	0	0	63	62	62	55	58	70	116	11	15	9	3	5	11	346	44	37	30	13	6	49	15,6	18,4	23,2	27,1	26,9	20,0	18,3	13,5	16,9	21,3	25,1	25,0	17,1	15,4	
	1901	74	2	1	0	1	2	3	0	0	0	0	0	0	0	170	65	68	60	61	66	140	10	11	12	15	10	6	657	33	64	77	70	4	16	16,1	18,5	25,5	27,1	26,6	21,2	16,4	13,9	16,9	21,0	24,3	24,4	18,8	15,4	
	1902	69	3	0	2	0	0	5	6	0	0	0	0	0	0	63	66	63	55	58	61	104	10	8	6	3	2	7	371	37	20	20	10	9	30	15,1	17,2	23,7	24,8	26,4	21,7	16,3	12,5	15,1	21,3	22,5	23,8	18,0	13,1	
	1903	107	9	9	3	4	1	4	16	3	0	0	1	2	4	60	63	70	57	49	58	122	11	15	11	8	3	7	512	20	166	78	35	9	25	15,8	18,0	22,1	25,8	26,4	21,9	18,2	13,4	16,1	20,4	23,2	23,6	18,6	14,6	
	1904	127	10	0	1	1	4	10	0	0	0	0	0	0	0	58	64	54	47	45	54	61	127	16	2	3	3	7	426	44	19	8	4	32	46	15,1	16,6	22,1	26,5	26,4	22,4	17,8	12,9	15,1	19,7	24,5	23,4	19,1	14,7	
	1905	138	8	11	4	1	1	9	4	1	0	0	0	0	0	59	57	63	55	50	49	64	116	7	9	5	2	3	457	27	52	12	9	13	44	15,8	18,3	22,2	27,0	27,6	23,0	18,5	13,6	16,4	20,4	24,8	24,3	20,1	15,6	
	1906	134	15	4	3	3	4	12	5	—	—	—	—	—	—	61	68	60	61	53	67	65	122	12	7	16	11	14	942	30	14	274	43	91	47	15,7	19,5	24,0	25,5	24,7	20,2	14,4	13,4	17,8	22,3	23,2	22,0	17,0	12,0	
	1907	131	5	8	1	0	4	4	1	0	0	0	0	0	0	61	61	58	61	47	57	64	134	3	6	11	2	9	603	2	13	86	4	43	3	14,5	18,7	23,1	25,8	26,1	20,1	17,5	12,3	17,4	21,1	23,5	23,1	17,2	13,3	
	1908	140	5	10	2	2	6	6	2	0	0	0	0	0	0	61	55	61	61	52	58	63	122	5	8	7	3	7	515	5	64	38	6	111	5	14,7	18,8	22,8	24,6	26,2	21,4	15,5	12,4	16,5	20,7	22,4	23,2	18,6	12,0	
АНАПА выс. 12,5 м. ш. 44°54' долг. 37°19'	1900	81	5	3	2	2	2	3	—	—	—	—	—	—	—	—	—	—	—	—	—	81	6	4	4	2	2	388	36	31	9	5	9	11	15,1	18,4	22,1	26,3	27,6	20,4	18,7	12,3	15,9	20,2	24,0	23,8	15,6	14,6		
	1901	94	6	1	0	2	4	2	13	0	0	0	1	1	3	65	64	58	54	62	57	55	75	8	7	4	2	5	508	47	38	26	83	40	2	15,5	18,4	26,2	27,5	26,7	20,2	16,3	12,9	15,7	23,5	24,9	24,1	16,5	12,2	
	1902	—	3	2	1	0	1	7	—	0	0	0	0	0	2	66	68	67	55	51	63	—	6	4	6	1	2	—	15	23	55	2	6	19	—	18,0	23,8	24,2	27,5	20,1	14,9	—	15,4	21,2	22,0	24,1	16,0	11,4		
	1903	81	4	6	3	0	0	4	23	1	0	1	0	0	0	64	69	71	59	52	50	61	82	11	11	4	3	2	375	67	53	33	12	16	54	15,1	18,1	23,7	27,1	26,6	21,1	16,3	12,4	16,0	21,5	24,1	23,3	17,5	13,5	
	1904	100	11	1	1	0	2	3	—	—	—	—	—	—	—	64	75	59	41	47	52	59	87	10	3	1	1	3	326	27	2	2	1	8	41	14,5	17,9	22,3	27,5	27,1	22,6	18,3	11,8	15,5	19,5	24,1	23,5	18,2	14,2	
	1905	94	5	4	1	0	1	7	17	1	0	0	4	1	0	66	63	70	61	49	49	72	75	4	7	4	0	3	210	13	30	25	0	10	29	15,0	17,9	22,6	26,7	27,9	24,1	19,1	12,4	16,0	20,5	24,0	23,9	19,8	16,1	
	1906	85	7	0	2	3	5	9	15	1	0	0	0	0	0	68	70	66	68	58	63	69	—	—	—	—	—	—	—	—	—	—	—	—	—	—	—	—	—	—	—	—	—	—	—	—	—	—		
	1907	92	3	3	0	1	4	1	30	1	0	0	1	2	7	67	66	59	—	59	50	113	4	8	3	5	8	5	497	6	31	9	16	52	4	13,7	18,6	23,8	26,8	26,5	20,6	18,1	11,1	16,2	21,4	24,1	23,1	16,9	13,3	
	1908	62	1	6	0	0	1	0	36	2	0	0	0	1	5	70	63	73	67	59	65	69	—	5	5	1	0	6	—	9	36	5	0	25	27	14,1	18,2	22,9	26,3	27,1	22,6	15,4	11,5	15,6	20,4	23,4	23,6	19,0	11,8	
НОВОРОССИЙСКЪ выс. 37,1 м. ш. 44°44' долг. 37°49'	1900	111	6	6	2	4	2	8	48	3	1	1	7	2	0	63	63	65	57	46	49	67	106	5	9	8	4	7	553	19	33	23	29	41	58	15,9	18,6	22,8	27,2	27,8	21,3	20,0	13,5	16,5	20,4	24,4	24,7	17,6	16,6	
	1901	113	7	3	0	4	7	42	3	2	2	0	6	10	6	65	66	58	53	68	52	81	109	10	3	2	9	5	914	23	99	60	96	60	15	16,2	18,8	26,8	28,4	27,1	22,0	16,9	14,0	16,7	24,6	25,6	24,3	18,4	14,3	
	1902	93	5	3	4	0	0	10	41	0	0	2	2	2	3	61	67	66	62	53	47	61	112	10	6	11	3	3	700	29	60	119	6	40	17	14,7	18,3	24,0	25,0	28,0	21,5	16,1	12,3	15,9	21,3	22,2	24,9	17,8	13,1	
	1903	90	10	5	2	2	1	6	14	3	1	0	3	7	3	64	70	73	57	51	49	63	108	12	12	4	7	4	618	76	98	36	35	42	46	15,8	18,6	23,8	27,9	28,8	22,0	17,5	13,2	16,1	21,2	24,4	24,6	18,5	14,7	
	1904	94	9	4	1	0	2	5	6	1	5	6	9	6	6	62	69	62	64	44	38	38	111	11	6	2	2	5	405	33	3	1	2	6	26	15,2	16,7	22,3	28,7	28,1	23,0	19,2	12,7	14,7	19,4	25,1	24,4	19,6	15,8	
	1905	110	11	8	3	0	1	15	17	2	2	1	2	4	1	6	64	69	71	60	48	48	68	117	6	11	8	2	4	652	28	60	117	7	13	59	15,6	17,7	22,5	26,7	28,0	21,4	19,9	13,2	15,7	20,6	23,9	24,5	20,1	17,8
	1906	122	10	2	7	2	10	7	47	4	1	1	1	5	4	65	69	63	71	62	62	65	144	10	7	18	11	11	802	85	32	167	75	99	67	15,6	17,0	24,4	25,3	25,1	20,1	16,0	13,4	18,6	21,9	23,3	21,8	17,2	12,9	
	1907	119	3	7	0	2	7	2	50	5	0	0	2	5	7	62	63	63	56	43	55	51	135	5	8	7	5	12	706	17	48	55	13	87	24	14,5	18,9	24,0	27,2	27,4	21,3	18,5	12,1	16,8	21,7	24,8	24,3	18,1	15,1	
	1908	113	4	7	1	1	3	7	45	1	0	0	2	3	8	60	57	62	55	49	54	55	128	9	9	7	2	5	640	25	66	36	2	49	19	14,7	18,4	23,0	26,5	27,8	23,5	15,9	12,3	15,9	20,8	23,1	24,2	20,1	12,9	
СОЧИ выс. 77,9 м. ш. 43°34' долг. 39°46'	1900	88	8	6	1	4	3	3	8	0	0	1	0	1	68	71	75	70	75	67	66	1																												

и сухость достигают своего наивысшаго предѣла, особенно тяжель въ это время нордъ-остъ: онъ несетъ съ собой по улицамъ массу пыли, песка; камешковъ, самъ онъ удушливъ и горячъ, точно изъ печи, и отнимаетъ много влаги у зелени: она тускнѣетъ. Стоящая въ то время обыкновенно жара, усиленное испареніе моря—ведутъ къ сильному напряженію электричества, которое во второй половинѣ августа обыкновенно разрѣшается сильными грозами и проливными дождями.

Сентябрь, октябрь и первая половина ноября напоминаютъ апрѣль, мартъ и вторую половину февраля: зноя нѣтъ, но тепло; ночи свѣжи и прохладны; почва дѣлается все влажнѣе отъ перепадającychъ чаще и чаще дождей; пыли нѣтъ. Къ началу ноября деревья обнажаются отъ листвы, но еще недѣли двѣ, стоитъ теплая ясная, солнечная погода (можно ходить въ лѣтнемъ); иногда такая погода стоитъ до самаго Рождества. Но обыкновенно съ половины ноября начинается пасмурная погода; отъ времени до времени дуютъ сильные вѣтры, переходяшіе въ бури: льютъ дожди, отъ чего почва совершенно размокаетъ; иногда при нордъ-остѣ возвращается маленькая „зима“; такое состояніе погода продолжается до второй половины февраля.

Таковъ анапскій климатъ въ теченіе цѣлаго года. Но ближайшее сопоставленіе метеорологическихъ данныхъ Анапы съ Ялтой и городами Кавказскаго побережья показываетъ, что Анапа въ отношеніи сухости воздуха, количества солнечныхъ дней и облачности находится въ болѣе благопрі-

ятномъ положеніи, чѣмъ ея крымскіе и кавказскіе сосѣди. Хотя Анапа стоитъ на берегу моря, но климатъ ея представляетъ соединеніе свойствъ климатовъ морского, горнаго и степнаго*). Онъ лѣтомъ имѣетъ большое сходство съ климатомъ южнаго берега Крыма, но количество солнечныхъ дней въ Анапѣ больше, чѣмъ въ Крыму и остальныхъ городахъ Кавказа. Для сравненія приводимъ метеорологическіе элементы названныхъ уже городовъ **).

Изъ приведенной таблицы совершенно ясно, что Анапа очень мало уступаетъ Ялтѣ въ температурѣ, которая только приблизительно на одинъ градусъ выше; но зато Анапа превосходитъ не только Ялту, а и всѣ остальные крымскіе и кавказскіе курорты количествомъ солнечныхъ дней. Въ этомъ отношеніи Анапа не имѣетъ соперниковъ и является курортомъ совершенно исключительнымъ: Ялтѣ она уступаетъ во влажности; что же касается остальныхъ кавказскихъ курортовъ, то всѣ они несравненно влажнѣе Анапы, и вообще, чѣмъ далѣе къ югу, тѣмъ больше количество осадковъ, отъ чего заболачивается почва и вмѣстѣ съ тѣмъ растетъ маларія; самымъ влажнымъ мѣстомъ является Батумъ съ подтропическимъ климатомъ и такою же растительностью, по и съ наибольшимъ развитіемъ маляріи. Анапа же отъ маляріи совершенно свободна.

*) Гундобинъ проф. „Врачебная Газета“ 1908 № 43.

***) Воейковъ. Полуостр. Абрау и его климатъ въ лѣтнее полугодіе. 13—14.

Эта сухость воздуха, полное отсутствие малярии, при замѣчательной чистотѣ воздуха и совершенномъ отсутствіи комаровъ, москитовъ и мошекъ, при изобиліи солнечныхъ дней, ставятъ Анапу, какъ курортъ, особенно высоко и даютъ ей исключительное значеніе. Чистота воздуха Анапы въ значительной степени зависитъ отъ того, что въ ней часты вѣтры, основательно вентилирующіе городъ. Въ этомъ отношеніи менѣе благоприятны мѣсяцы іюль и августъ, когда пересохшая почва легко обращается въ пыль. Анапское городское управленіе должно употребить всѣ зависящія мѣры къ уничтоженію пыли путемъ тщательнаго мощенія улицъ, ихъ очистки и поливки.

Море въ Анапѣ зимою, т. е. съ половины ноября до половины февраля бурно; часто бываютъ штормы, когда по морю несутся сѣдые валы, съ воемъ и гуломъ разбиваясь у берега. Въ остальное время, особенно съ мая по сентябрь, оно спокойно; въ теченіе сезона обыкновенно бываютъ два шторма: одинъ въ началѣ іюня, предъ лѣтнимъ солнцестояніемъ, другой въ концѣ августа или началѣ сентября, предъ осеннимъ равноденствіемъ. Относительно предстоящихъ штормовъ дается за день или два предупрежденіе: вывѣшивается сигналъ на мачтѣ у казармы мѣстной команды пограничной стражи.

Отдѣлъ о климатѣ остался бы неполнымъ, если бы не было указано вліяніе климата на здоровье пріѣзжихъ и мѣстныхъ жителей. Въ этомъ отношеніи имѣется обширный опытъ и обильный запасъ наблюденій. Климатъ Анапы не вполне

благопріятенъ только для легочныхъ больныхъ въ болѣе поздней стадіи болѣзни; что касается начальной ея стадіи, то въ Анапѣ процессъ или проходитъ или замедляется. Во всѣхъ остальныхъ случаяхъ (малярія, малокровіе, истощеніе, ослабленіе зрѣнія, рахитъ, золотуха и т. п.) одно только пребываніе въ Анапѣ, безъ всякаго спеціальнаго лѣченія, даетъ обыкновенно блестящіе результаты, чему можно привести массу примѣровъ. Особенно это благотворное вліяніе анапскаго климата замѣтно на дѣтяхъ, вообще школьной и допшкальной молодежи. Это подтверждается какъ ежедневнымъ опытомъ, такъ и систематическими наблюденіями врачей и педагоговъ. Семь лѣтъ назадъ, въ 1907 году, благопріятныя свойства климата дали поводъ случайно попавшей въ Анапу Е. Н. Вознесенской открыть здѣсь частную гимназію для совмѣстнаго обученія дѣтей обоаго пола съ тѣмъ, чтобы она была курортной. Надежды не обманули учредительницу: чрезъ шесть лѣтъ упорнаго труда гимназія доведена была до восьмикласснаго состава и въ 1913 г. имѣла первый выпускъ — 18 молодыхъ людей, получили свидѣтельство зрѣлости. Шестилѣтнія наблюденія, ведшіяся въ гимназіи, показали, что дѣти со слабымъ или надорваннымъ здоровьемъ, поступившія въ гимназію изъ другихъ городовъ, замѣчательно поправлялись и крѣпли. Этотъ ростъ поправленія въ Анапѣ здоровья не только дѣтей, но и взрослыхъ настолько установленъ даже эмпирически, ежедневной жизненной практикой, что всякому болѣющему, разстроенному нервами жители Анапы

говорятъ: „поживете въ Анапѣ мѣсяцевъ 5—6, и опять будете здоровый человѣкъ!“

Никакихъ мѣстныхъ болѣзней, эпидемій въ Анапѣ нѣтъ; случаи эпидемическихъ заболѣвацій скарлатиной, дифтеритомъ, брюшнымъ тифомъ и т. п. въ Анапѣ происхожденія обыкновенно не мѣстнаго, а привознаго, и въ Анапѣ дальнѣйшаго развитія не получаютъ. Установлено наблюденіемъ, что холодная зима даетъ наименьшее количество простудныхъ заболѣвацій, а зима теплая—наибольшее.

Анапа лежитъ на 44°54' с. ш., т. е. только на 14' сѣвернѣе Ялты; поэтому мы ожидали бы, что и растительность въ ней должна быть такая же, какъ въ Ялтѣ. Однако, недостатокъ орошенія и нордъ-остъ кладутъ въ этомъ отношеніи большую разницу между Ялтой и Анапой. Разница эта количественная и качественная. Нельзя, впрочемъ, не оговориться, что достаточное количество воды и болѣе внимательное отношеніе къ садоводству и цвѣтоводству значительно сгладило бы эту разницу.

Въ отношеніи качественномъ растенія и деревья въ Анапѣ не отличаются тѣмъ пышнымъ развитіемъ и ростомъ, какіе наблюдаются въ Ялтѣ. По количеству Анапа уступаетъ Ялтѣ тѣмъ, что въ ней не могутъ жить такіа растенія, которыя живутъ въ Ялтѣ; въ Анапѣ не могутъ расти: кипарисъ, магнолія, лавръ, бамбукъ; туя можетъ выдерживать только закрытая на зиму. Всѣ остальные растенія прекрасно могутъ расти въ Анапѣ, и если какія изъ нихъ не встрѣчаются, то только

потому, что населеніе города ихъ не знаетъ: виноградъ, айва, персики, абрикосы, черешня, миндаль, грецкій орѣхъ, шелковица, черносливъ, алыча, яблоки и груши, вишня и табакъ.

Что касается винограда, то условія его воздѣльванія въ Анапѣ и ея окрестностяхъ несравненно лучше, чѣмъ на южномъ берегу Крыма. Въ самомъ городѣ, въ „садахъ“, т. е. по склонамъ юго-восточнаго хребта и на пескахъ (вдоль пляжа)—вездѣ виноградъ особенно успѣшно воздѣльвается и даетъ прекрасные урожаи. На склонахъ горъ и пологихъ возвышенностей при посадкѣ винограда еще употребляется плантажъ, т. е. сплошное вскапываніе земли виноградника на глубину полуаршина; на равнинѣ и на пескахъ этого не требуется: копаютъ просто канавы и сажаютъ чубуки (виноградныя ростки); подвозки земли и засыпаніе ею канавъ не требуется. Виноградъ на зиму не закрывается. Осенью собрать сухія лозы, весной обрѣзать лозы, подвязать къ кольямъ, осыпать сѣрою—вотъ главнѣйшія работы, а между тѣмъ, лозы развиваются роскошно.

Виноградъ въ Анапѣ прекрасно растетъ и на пескѣ. Долгое время иески, песчаная равнина позади пляжа, пустовали; 25 лѣтъ тому назадъ собственникъ Д. В. Пиленко первый произвелъ опытъ: посадилъ виноградную лозу въ песокъ; она принялась, и опытъ удался блестяще.

Вообще же количество десятинъ земли, годныхъ для культуры винограда, простирается въ Анапѣ и ея ближайшихъ окрестностяхъ до 2,000; въ настоящее время воздѣльвается не болѣе 600

десятины съ ежегодною добычею вина до 180,000 ведеръ. Если что въ настоящее время задерживаетъ развитіе здѣсь виноградарства, то это — неудобство и отсутствіе правильнаго сбыта, а также недостатковъ специальныхъ знаній. Настоящее правильное виноградарство ведется небольшимъ числомъ лицъ (Прокоповичъ, Пиленко, Самуриди, Шардановъ, Волковъ, Успенскій, Олейниковъ и др.); всѣ же остальные виноградари вина не дѣлаютъ, а продаютъ виноградъ названнѣмъ лицамъ по 1 р., по 70 к., даже по 50—60 к. за пудъ. Въ послѣднее время Правительство пришло на помощь мѣстному виноградарству: командировало сюда инструктора-агронома и отпустило средства на постройку подвала для товарищества виноградарей.

Что можно сдѣлать со знаніемъ и капиталомъ, показываетъ удѣльное имѣніе Абрау-Дюрсо (250 десятинъ) въ 30 верстахъ отъ Анапы, гдѣ культивируется шампанская лоза и дѣлается шампанское.

Въ анапскомъ районѣ воздѣлываются различные сорта всевозможныхъ лозъ, но всего больше сорта алиготе и рислингъ, дающіе бѣлое вино, и кабернэ (лафитъ) — красное. Кромѣ виппыхъ, воздѣлываются и столовые сорта винограда.

Вино въ Анапѣ дешево отъ 15—20 к. за бутылку, 70 к. — 1 р. ведро (пе включая сюда стоимости посуды); вина по 40—60 к. за бутылку уже высокаго качества, выдержанныя не менѣе 2-хъ лѣтъ; въ центральной Россіи они обходятся не менѣе 1—1 р. 50 к. бутылка. При покупкѣ ведрами въ Анапѣ они цѣнятся отъ 2 р. 50 к. до 4 р. ведро.

Остальные фрукты, получаемые въ Анапѣ и привозимые изъ окрестныхъ станцій, состоятъ изъ вишень, черешень, абрикосовъ, сливъ; привозится ихъ масса, и продаются очень дешево. Яблокъ и грушъ въ Анапѣ не такъ много, и сорта ихъ, большею частью, не высокіе.

Въ Анапѣ отлично растетъ шелковица (тутовое дерево), и огромныя корзины тутовой ягоды вывозятся на базаръ, но шелководства нѣтъ; дѣлаются только опыты. Промыселъ этотъ здѣсь былъ бы возможенъ и выгоденъ. Существуетъ въ окрестностяхъ Анапы еще особое дерево, посящее греческое названіе „скупція“; оно не достигаетъ большого роста; стволъ и листья его издають особый, рѣзкій бальзамическій запахъ; листва его идетъ на дубленіе кожъ и десятками тысячъ пудовъ вывозится изъ Анапы; стволъ дерева въ землѣ не гниетъ.

Обыкновенныя полевыя растенія здѣсь—пшеница, кукуруза и подсолнечникъ. Огородные овощи даютъ на здѣшней почвѣ и при обиліи солнца отличные урожан, и на анапскій базаръ въ изобиліи доставляются огурцы, кауста простая и цвѣтная, картофель, зеленый перецъ, баклажаны, кабачки (родъ мелкой тыквы) и, въ особенности, арбузы и дыни; цѣны на все это чрезвычайно дешевы.

Вдоль тротуаровъ по улицамъ Анапы насажена акація; при домахъ есть садики съ тою же акаціей, сиренью, бисерникомъ (тамарикъ) и плодовыми деревьями, больше всего абрикосовыми; коегдѣ встрѣчаются могучіе, развѣсистые тополи, дающіе хорошую тѣнь. Но окрестности Анапы со-

вершено безлѣсны. Причина этого—обычное хищничество малокультурнаго человѣка: еще лѣтъ 50 тому назадъ окрестности Анапы и горные склоны покрыты были дубовыми и буковыми лѣсами; теперь ихъ нѣтъ: они срублены и проданы за безцѣнокъ. Благодаря этому дрова въ Анапѣ дороги: отъ 25 до 40 руб. за кубическую сажень или 15—20 коп. за пудъ. Поэтому въ настоящее время населеніе начинаетъ переходить на отопленіе каменнымъ углемъ.

Фауна Анапы никакихъ особенностей не представляетъ. Буйволы въ Анапѣ нѣтъ. Изъ представителей дикой фауны очень много черепахъ, достигающихъ 5—10 фунтовъ вѣса.

Водная фауна Чернаго моря у Анапы довольно богата; здѣсь ловится въ годъ до 280.000 пудовъ рыбы, частью потребляемой на мѣстѣ, частью вывозимой. Ловится барбулька (она же барболь, султанка), кефаль, сельди, камса (мелкая рыбка въ родѣ снѣжки), камбала.

Населеніе Анапы достигаетъ 15.000. Оно разноплеменно: большую половину его составляютъ русскіе, главнымъ образомъ малорусы. Значительную часть населенія составляютъ греки; присутствіе ихъ въ Анапѣ объясняется отнюдь не тѣмъ, что Анапа когда-то была греческой колоніей, а тѣмъ, что греки охотно селятся по берегамъ Чернаго моря, привлекаемые выгодами торговли; кромѣ того, много грековъ вызвано было сюда изъ Транезунта для воздѣлыванія табачныхъ плантацій. Когда же за истощеніемъ земли табаководство сократилось, они остались здѣсь. Затѣмъ есть тур-

ки, сохранившіеся въ городѣ, 4 вѣка бывшемъ подъ властью Турціи, и армяне.

Мѣстное населеніе малокультурно, безопасно и лѣниво. Эти свойства, общіе многимъ мѣстамъ въ Россіи, здѣсь еще усугубляются тѣмъ, что Анапа—курортъ, гарантирующій домовладѣльцамъ и людямъ, живущимъ трудомъ, доходъ отъ курортной публлки. Поэтому цѣны на квартиры и на работу здѣсь довольно высоки, прислуга дорога. Но нужно отдать справедливость мѣстному населенію въ томъ отношеніи, что оно добродушно и ласково.

Городъ раздѣляется на 2 части: старую внутри вала и новую—за валомъ. Начинаясь отъ берега моря между маякомъ и кладбищемъ, въ направленіи къ сѣверу идетъ земляной валъ со рвомъ, частью сохранившійся еще, частью сравненный съ землей. Теперь здѣсь значитъ улица, называемая Бульваръ графа Гудовича; дойдя до базара, валъ исчезаетъ, сравненъ съ землей, но его направленіе указываютъ такъ называемые Русскія ворота, а за ними къ морю замѣтны остатки вала, упирающіеся въ море. Проведенный такимъ образомъ отъ моря до моря и отрѣзывающій выдающійся въ море мысъ, этотъ валъ обозначаетъ линію укрѣпленій. Это все, что осталось отъ земляного вала, глубокаго крѣпостного рва и высокой стѣны съ зубцами, защищавшей городъ съ суши и составлявшей грозную анапскую твердыню. Еще лѣтъ 30 тому назадъ стѣна стояла, но затѣмъ ка-

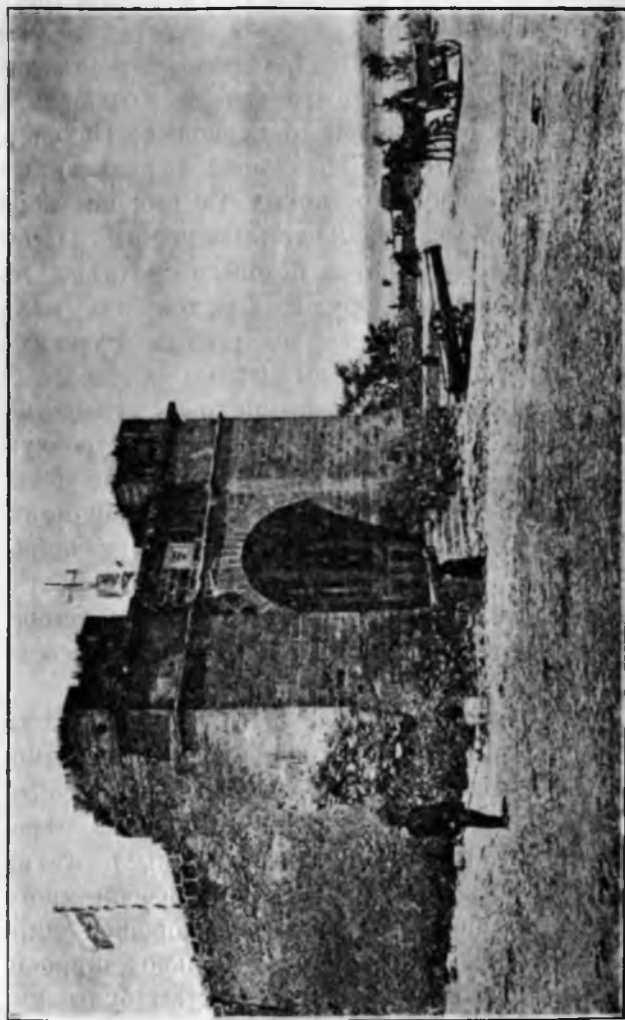

Русскія ворота.

мень ея былъ разобранъ для постройки домовъ; оставлены на память одни изъ трехъ воротъ. Надъ ними сдѣлана надпись „Русскія ворота“ и они обращены въ часовню. Внутри стѣны лежалъ турецкій городъ, отъ котораго теперь сохранились только мечеть, обращенная въ церковь св. Онуфрія, и домъ комендантскаго управления, передѣланный теперь въ городскую гостиницу. Со стороны моря по берегу шель невысокій частью каменный, частью земляной парапетъ, изъ-за котораго смотрѣли въ море грозныя жерла орудій. Два-три изъ нихъ сохранились и поставлены по угламъ Русскихъ воротъ; послѣдніе обнесены цѣпью, а столбами для цѣпи служатъ бомбы, брошенныя турецкимъ броненосцемъ въ городъ въ послѣднюю турецкую войну (1877—78 г.); бомбы, къ счастью, не разорвались, подобраны и теперь служатъ напоминаніемъ о послѣднемъ русско-турецкомъ столкновѣніи.

За валомъ раскинулся новый городъ, выросшій только въ послѣдніе 25 лѣтъ; онъ имѣетъ явную тенденцію расти и расширяться.

Городъ протянулся дальше въ ширину, чѣмъ въ длину. Улицы прямы и широки, частью вымощены. Двухъэтажныхъ домовъ очень мало; почти всѣ дома одноэтажные, каменные или изъ сѣроваатаго анапскаго кирпича (деревянныхъ нѣтъ), крытые, большею частью, черепицей. Вообще много простора, есть полная возможность хорошей циркуляціи воздуха. Тротуары довольно широки; вымощены частью кирпичомъ и частью булыжникомъ или просто голышами. Лучшія мѣста по

берегу моря занимають санаторія Будзинскаго, маякъ, городской садъ.

Посѣтитель, въ первый разъ пріѣхавшій въ Анапу, скорѣе разочаруется: жарко, маловато тѣни, не видно роскошныхъ построекъ, изящныхъ скверовъ, фонтановъ, богатыхъ магазиновъ; все, напротивъ, просто, скромно, даже бѣдно. Избави Богъ, если посѣтитель попалъ сюда въ то время, когда дуетъ нордъ-остъ! Но имѣйте терпѣніе, не судите по внѣшности и не теряйте случая воспользоваться тѣми исключительными курортными благами, которыя можетъ дать Анапа. Старожилы, отлично изучившіе нравы пріѣзжей пулики, говорятъ: въ первый день пріѣзда курортные гости ругаютъ Анапу, во второй съ нею мирятся, а по истеченіи недѣли начинаютъ любить. Прожившій одинъ сезонъ оцѣниваетъ настоящее значеніе курорта и обыкновенно дѣлается его постояннымъ гостемъ, если онъ не ищетъ блеска, развлеченій, веселаго препровожденія времени.

Какія же курортныя блага даетъ Анапа? Это— несравненныя морскія купанья, одинъ изъ лучшихъ на Черномъ морѣ песчаный пляжъ, замѣчательно чистый и сухой воздухъ, полную безопасность отъ малярии, особое изобиліе солнца, лѣчебный виноградъ болѣе дешевый, чѣмъ гдѣ-либо, цѣлебную грязь, особый укладъ городской жизни, какъ нельзя болѣе способствующій отдохновенію и лѣченію, и, въ дополненіе ко всему этому, тѣ курортно-лѣчебныя учрежденія, которыя созданы людьми съ инициативой, самоотверженіемъ и сильною волей.

Морскія купанья.

Анапа, какъ сказано выше, съ трехъ сторонъ омывается моремъ. Въ ясный солнечный день густая синева моря, въ которую какъ бы вправлена Анапа, представляетъ дивное зрѣлище. Никакой другой крымскій или кавказскій курортъ не имѣетъ такого исключительно благопріятнаго сочетанія моря и суши; у другихъ городовъ или прямая, безъ извилинъ, линія берега, какъ, напримеръ, въ Гаграхъ, Евпаторіи, Алуштѣ, Сочи, Туапсе, Адлерѣ, или излучина моря, вдающаяся въ сушу, какъ въ Ялтѣ, Новороссійскѣ, Гелленджикѣ, Сухумѣ, Батумѣ.

Ломаная линія анапскаго берега образуетъ въ предѣлахъ города протяженіе не менѣе 5—6 верстъ, а если сюда прибавить протяженіе песчанаго пляжа до санаторіи Бимлюкъ д-ра Будзинскаго, то получится линія не менѣе 10—12 верстъ длиною; это такой просторъ, о какомъ не можетъ мечтать ни одинъ черноморскій курортъ.

На семьѣ этомъ громадномъ разстояніи море вполне доступно для купанья не только взрослыхъ, но и малолѣтнихъ. Глубина моря увеличивается медленно и постепенно и едва саженья въ 50 отъ берега достигаетъ взрослому человѣку до плечъ; это благопріятное условіе увеличивается еще тѣмъ, что нигдѣ, на протяженіи всего анапскаго берега, въ морѣ нѣтъ ни обрывовъ, ни ямъ, ни внезапныхъ пониженій и уступовъ дна.

На этомъ громадномъ пространствѣ берега курортные гости Анапы могутъ найти купанье по

своему вкусу. Они и купаются по всему этому пространству. Но наилучшія и излюбленныя мѣста купанья на анапскомъ берегу слѣдующія: за кладбищемъ, въ Малой бухтѣ, въ большой городской купальнѣ, при началѣ пляжа у города и на самомъ песчаномъ пляжѣ.

За кладбищемъ, которое занимаетъ одно изъ лучшихъ мѣстъ берега, къ морю съ высокаго берега (до 15 сажень) слѣланъ широкой и пологій спускъ. Внизу море окаймлено неширокимъ пляжемъ — сажень 5—6 изъ крупной и мелкой гальки сѣраго цвѣта. Дно моря здѣсь каменистое, но при необычайной прозрачности воды купанье удобно, а удовольствіе отъ купанья вслѣдствіе простора, свѣжести и чистоты воды несравненное; просторъ и свобода здѣсь полныя, и купающіеся даже не мѣшаютъ другъ другу. Приспособленій для купанья здѣсь нѣтъ никакихъ, но прибрежная галька настолько перемыта прибоемъ, что здѣсь удобно раздѣваться и одѣваться прямо на камняхъ. Для любителей ранняго купанья удовольствіе здѣсь увеличивается тѣмъ, что купанье происходитъ въ тѣни, отбрасываемой высокимъ берегомъ.

Второе купальное мѣсто — такъ называемая Малая бухта; любители турецкихъ названій предпочитаютъ говорить Кучукъ-бухта. Это небольшой заливчикъ, вдающійся въ сушу между санаторіей Будаинскаго и городскимъ садомъ. Здѣсь устроены двѣ небольшія купальни: женская и мужская. Дно здѣсь не такъ прозрачно, какъ за кладбищемъ; причина этого лежитъ въ томъ, что благодаря вдающемуся въ сушу заливу волненіе моря

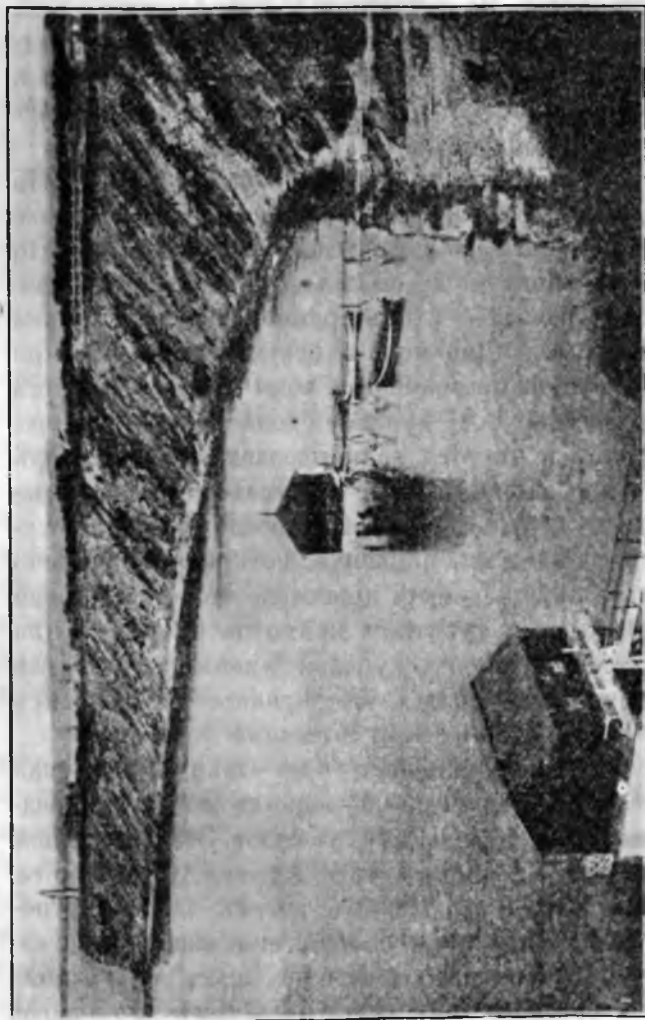

Малая бухта.

здѣсь всегда слабѣе и занесенный сюда илъ и глина не относятся опять моремъ, а отлагаются на днѣ тонкимъ слоемъ; этотъ слой при купаньи ясно чувствуется ногами на разстояніи сажень 10—15 отъ берега, и онъ-то отнимаетъ у воды ея полную прозрачность. Впрочемъ, это обстоятельство нисколько не мѣшаетъ купанью. Въ Малой бухтѣ число купающихся весьма велико, при чемъ они купаются не только изъ купаленъ, но и прямо съ берега. Влѣво отъ женской купальни всегда купаются женщины и дѣти; вправо отъ мужской купальни, подъ утесами городского сада, купаются мужчины.

Главное или вѣрнѣе показное мѣсто купанья—но сосѣдству съ пристанью. Здѣсь выстроена обширная, можно сказать, великолѣпная, изящнаго стиля, городская купальня съ обширными бассейнами, номерами и общими раздѣвальнями. Дно здѣсь каменистое; кое-гдѣ проходятъ невысокія каменныя гряды. Впрочемъ это неудобство сейчасъ устраняется: камни выламываются и убираются со дна. Вода здѣсь такъ же чиста и прозрачна, какъ за кладбищемъ, и купанье одно изъ лучшихъ по получаемому удовольствію и удобствамъ. При купальнѣ устроено приспособленіе для солнечныхъ ваннъ.

Третье мѣсто купанья, не показное, но любимое публикой, особенно женской и дѣтской, больше всѣхъ прочихъ—это начало песчанаго пляжа у города. Здѣсь на пространствѣ, начинающемся отъ высокаго берега и до протока Анапки, на протяженіи около полуверсты, при ширинѣ почти

въ 80 сажень, сосредоточились въ нѣкоторомъ отдаленіи отъ моря площадка Анапскаго общества содѣйствія физическому воспитанію дѣтей, построенныя городомъ грязелѣчебница, морскія, солнечныя и песочныя ванны; на самомъ же пляжѣ построены двѣ небольшихъ купальни: мужская и женская, поставлены скамьи съ навѣсами, поставлено нѣсколько приспособленій для дѣтской гимнастики, и нѣсколько далѣе — безилатныя купальни: мужская и женская.

Здѣсь, можно сказать, царятъ дѣтскій крикъ и смѣхъ, — такая масса дѣтей съ родителями приходятъ сюда и проводятъ здѣсь большую часть дня; одни приходятъ, другіе уходятъ, но толпа шумитъ и кипитъ здѣсь цѣлый день.

Въ 12 часовъ дня все это пространство особенно полно купающимися дѣтьми и взрослыми; родители выводятъ всю свою дѣтвору, начиная отъ 2—3-лѣтняго возраста. Море или сердито набѣгаетъ на берегъ длинными грядами волнъ съ бѣлыми гребнями, или ласково и чуть слышно шелеститъ у песка слабымъ прибоемъ. Во всякую погоду, кромѣ, конечно, бури, когда купанье невозможно, море здѣсь привлекательно. Вода здѣсь прозрачна, дно медленно, постепенно и правильно понижается, и еще въ 50 саженьяхъ отъ берега вода доходитъ взрослому только до груди; дно состоитъ изъ самаго мелкаго бѣлаго песка, который то лежитъ ровнымъ слоемъ, то располагается морщинами, слѣдуя движенію волнъ. Вода, благодаря прозрачности и малой глубинѣ, нагревается здѣсь въ періодъ іюня по средину августа до 22—24° R.

Дѣти, самыя даже маленькія, въ восторгѣ отъ купанья, играютъ у самаго берега или бѣгаютъ по водѣ; нѣкоторыя играютъ съ набѣгающей волной, то бросающъ навстрѣчу ей, то спасаясь бѣгствомъ, когда она окатываетъ ихъ пѣной. Это составляетъ неистощимый источникъ веселья для участниковъ и зрителей. Тутъ же группы дѣтей роятся въ песокъ, возводятъ свои песчаныя постройки, рѣзвятся, упражняются на гимнастическихъ приборахъ.

Четвертое мѣсто для купанья—это знаменитый Анапскій песчаный пляжъ, чистый и свободный отъ всякихъ построекъ, который продолжается за Анапкой по городской землѣ на разстояніи 10 верстъ, и дальше не менѣе 40 верстъ. Тамъ условія купанья такія же, какъ только-что описанныя, но на просторѣ; песокъ и вода тамъ чище, вслѣдствіе полного отсутствія какихъ бы то ни было городскихъ отбросовъ.

Надо, однако, замѣтить, что послѣ сильныхъ бурь съ сѣверо-запада на нѣкоторыхъ пунктахъ анапскаго берега скопляются прибитыя волной морскія водоросли (по мѣстному „камка“), которыя, по истеченіи нѣ котораго времени, загниваютъ и издають легкій запахъ сѣро-водорода; это явленіе наблюдается и въ другихъ мѣстахъ (напр. въ Евпаторіи). Камка, впрочемъ, во время сезона немедленно убирается.

Таковы внѣшнія условія морскихъ купаній въ Анапѣ. Начинають здѣсь купаться рано; уже въ половинѣ апрѣля нѣкоторыя начинаютъ купаться при температурѣ воды 12—14° R. Къ половинѣ

мая температура воды въ морѣ у береговъ Анапы достигаетъ minimum 15° R. и здѣсь постепенно продолжаетъ повышаться. Въ началѣ іюня она бываетъ 17—19 R., а съ половины іюня до половины августа держится въ предѣлахъ 18—22°. На пескахъ температура воды выше на 1°, благодаря малой глубинѣ у берега и особой прозрачности воды. Съ половинѣ августа температура воды идетъ на убыль и къ 15-му октября достигаетъ 10—12° R. Въ сентябрѣ и октябрѣ еще есть купающіеся; послѣ 15-го октября купанье совершенно прекращается.

Къ характеристикѣ солёности моря у береговъ Анапы нужно отмѣтить, что отъ самаго Благовѣщенскаго лимана, въ 16-ти верстахъ къ сѣверу отъ Анапы, и до Сукко, въ 15-ти верстахъ къ югу отъ нея, въ море не впадаетъ ни одного прѣсноводнаго источника. Кромѣ того, лѣтняя высокая температура воздуха обуславливаетъ сильную испаряемость морской воды, а происходящую отъ этого концентрацію солёности въ теченіе лѣтняго бездождія нисколько не ослабляетъ притокъ атмосферной влаги. Отсюда понятно, что солёность у береговъ Анапы не менѣе 17,6 частицъ соли на 1000 частицъ воды.

Считаю нелишнимъ дать нѣсколько необходимыхъ поясненій и наставленій, которые взяты нами изъ книги д-ра Шенгелидзе *).

Для лицъ, купающихся въ морѣ, прежде всего приноситъ огромную пользу пребываніе на мор-

*) Шенгелидзе д-р. Море и его лѣчебныя свойства. 2 изд. СПб. 1911.

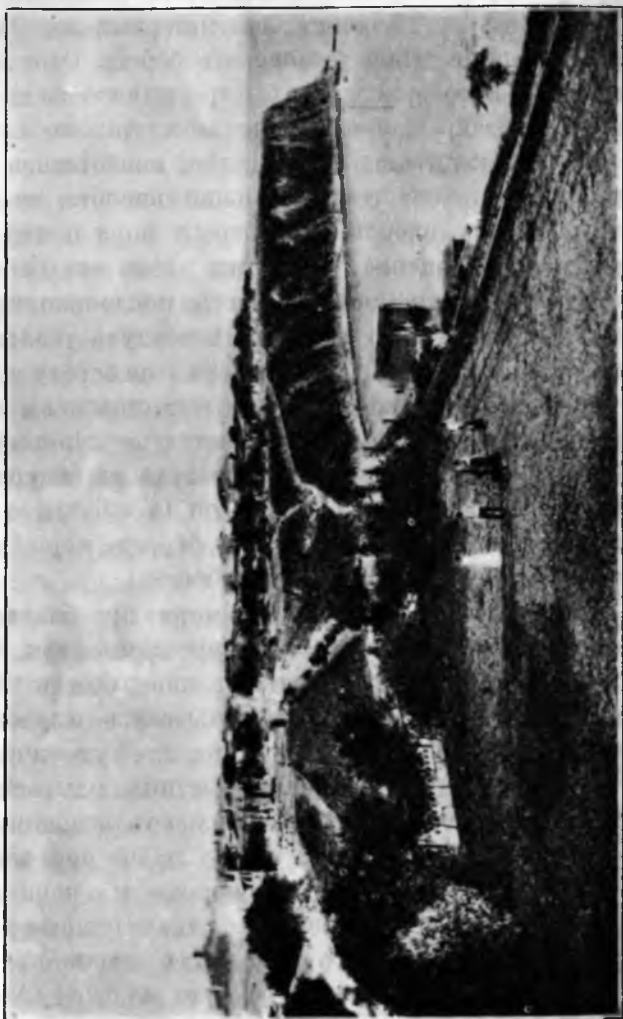

Западная сторона малой бухты.

скомъ берегу и морской воздухъ. Въ воздухъ на берегу моря находится постоянный избытокъ кислорода въ видѣ озона; на материкѣ же озона вдвое меньше, чѣмъ у морского берега. Озонъ путемъ сильнаго окисленія быстро уничтожаетъ заразу, а раздражая слизистыя оболочки носа, рта и горла, закаливаетъ ихъ. Далѣе, неизбежная составная часть воздуха, угольная кислота, вредно дѣйствующая на здоровье, на берегу моря почти отсутствуетъ; если она образуется здѣсь отъ гніенія мертвыхъ организмовъ, то быстро поглощается моремъ. На материкѣ въ составѣ воздуха угольной кислоты въ 10 разъ больше, чѣмъ на берегу моря. Поэтому количество бактерій, носящихся въ воздухъ на берегу моря, сокращается до minimum'a: въ 40 кубическихъ метрахъ воздуха на материкѣ число ихъ колеблется отъ 10 до 13 тысячъ, а въ томъ же объемѣ воздуха на берегу моря ихъ остается только отъ 1,800 до 3,000.

Сверхъ того, на берегу моря преобладаетъ сравнительное высокое давленіе атмосферы, что способствуетъ оттоку крови отъ поверхности тѣла къ внутреннимъ органамъ, вызываетъ глубокое дыханіе, уменьшаетъ его частоту, т. е. увеличиваетъ работу легкихъ; солевая частица, вдыхаемая съ морскимъ воздухомъ, раздражаетъ и оживляетъ легочную ткань; къ этому надо прибавить увеличенное потребленіе кислорода и озона. Въ результатъ всего этого является значительное увеличеніе числа красныхъ кровяныхъ шариковъ.

Наконецъ, въ полость воздуха на берегу моря найдены поваренная соль (хлористый натръ), іодъ

и бромъ, которые оказываютъ специфическое благотворное вліяніе на организмъ. Присутствіе ихъ зависитъ отъ силы прибоя морскихъ волнъ, но далѣе 500 метровъ отъ моря этихъ солей въ воздухъ уже нѣтъ; испареніе морской воды не увлекаетъ солей въ воздухъ. Въ послѣднее время существуютъ указанія на радиоактивность морского берега.

Кромѣ того, помимо столь цѣлебнаго состава морского воздуха, на берегу моря происходитъ постоянная смѣна воздушныхъ теченій: постоянные береговые вѣтры днемъ съ моря, ночью съ суши, смѣна другихъ вѣтровъ, усиленная стремленія воздуха (бури, штормы). Эти воздушныя теченія еще усиливаютъ цѣлебное свойство морского воздуха. Далѣе, атмосфера приморской полосы обильно снабжена положительнымъ электричествомъ; но, такъ какъ земля всегда заряжена электричествомъ отрицательнымъ, то на берегу моря постоянно происходятъ незамѣтные разряды электрическихъ токовъ, благотворные для нашего организма, такъ какъ, по изслѣдованію Менделѣева, они способствуютъ образованію озона и химической очисткѣ прибрежнаго морского воздуха.

Наконецъ, какъ эстетическая, такъ и моральная сторона имѣютъ огромное значеніе для здоровья при пребываніи на берегу моря: видъ безграничнаго морского пространства, яркоголубаго подъ лучами солнца, быстрая и неуловимая смѣна отѣнковъ цвѣта морской воды, вѣчно живая поверхность моря, чувство стихійной силы моря (во время бурн)—все это возбуждаетъ сильное эстети-

ческое чувство и много влияет на ускорение и усиление работы организма. Стоит взглянуть на толпу ребятишекъ, слѣдящихъ взорами за морской волной, играющихъ съ прибоемъ, копошащихся въ камешкахъ или прибрежномъ пескѣ у самаго моря, и вамъ еще яснѣе станетъ эстетическое и моральное воздѣйствіе моря на людей какъ большихъ, такъ и здоровыхъ.

Результатъ столь благотворнаго вліянія морского воздуха, пребываніе на берегу моря, еще усиливается морскими купаньями.

Уже до начала купанья пульсъ и число дыханій усиливаются; при погруженіи въ воду отъ чувства холода и давленія воды наступаетъ сжатіе сосудовъ кожи, охлаждается кожа, иногда она становится гусиною, получается электрическая возбудимость мышцъ кожи, наступаютъ рефлексорно глубокіе вздохи, кожная температура значительно понижается; затѣмъ наступаетъ довольно быстро обратное: кожа краснѣетъ, особенно если подвергать ее ударамъ волнъ, согрѣвается, иногда горитъ, появляется чувство бодрости, общаго благосостоянія, повышенная возбудимость; по выходѣ изъ воды появляется свобода движеній, общая развязность, веселое настроеніе, аппетитъ, а далѣе склонность ко сну.

Все это особенно замѣтно въ первые дни купанья. Приблизительно послѣ 20 купаній въ морѣ у людей, купающихся впервые, наступаетъ какъ бы кризисъ: появляется чувство разбитости, утомленія, иногда вялость, изнуреніе; все, впрочемъ, зависитъ отъ силъ даннаго организма; нѣкоторые

чувствуют подавленность, одышку, нервное возбуждение, тяжелый сонъ, бредъ; у дѣтей бессонница, головныя боли, часто разстройство желудка, повышение температуры тѣла. Тогда необходимо сдѣлать перерывъ въ 1—4 дня; во время перерыва описанныя явленія проходятъ и послѣдующія купанья не вызываютъ больше кризиса; у людей, купающихся уже второй и болѣе годъ, этого кризиса обыкновенно не бываетъ.

По указанію медицинскихъ авторитетовъ періодъ купанья долженъ продолжаться не болѣе шести недѣль; если кто желаетъ купаться весь лѣтній сезонъ, то нужно сдѣлать перерывъ въ 2—3 недѣли, и затѣмъ начинать снова. Но если замѣчено упадка силъ, сонливости, отсутствія аппетита и уменьшенія вѣса тѣла, то этотъ перерывъ можно значительно сократить. Такихъ шестинедѣльныхъ періодовъ купанья въ лѣтній сезонъ три: май — іюнь съ температурой воды 16—20° Р., іюль — августъ съ температурой 18 — 22° Р., и сентябрь — октябрь съ температурой 20 — 15° Р. Первый и третій періоды годны для людей болѣе крѣпкихъ и дѣтей болѣе старшаго возраста, средній — для рѣзко малокровныхъ людей, слабыхъ, педоношенныхъ дѣтей, перенесшихъ зимою какую-либо тяжелую форму болѣзни, напимѣръ, тифъ, скарлатину, дифтеритъ.

Приступая къ купанью въ морѣ, необходимо посоветоваться съ врачомъ, такъ какъ, повторяемъ, средство это настолько сильное, что имъ надлежитъ пользоваться осторожно: нужны указанія врача о количествѣ купаній, потребной темпера-

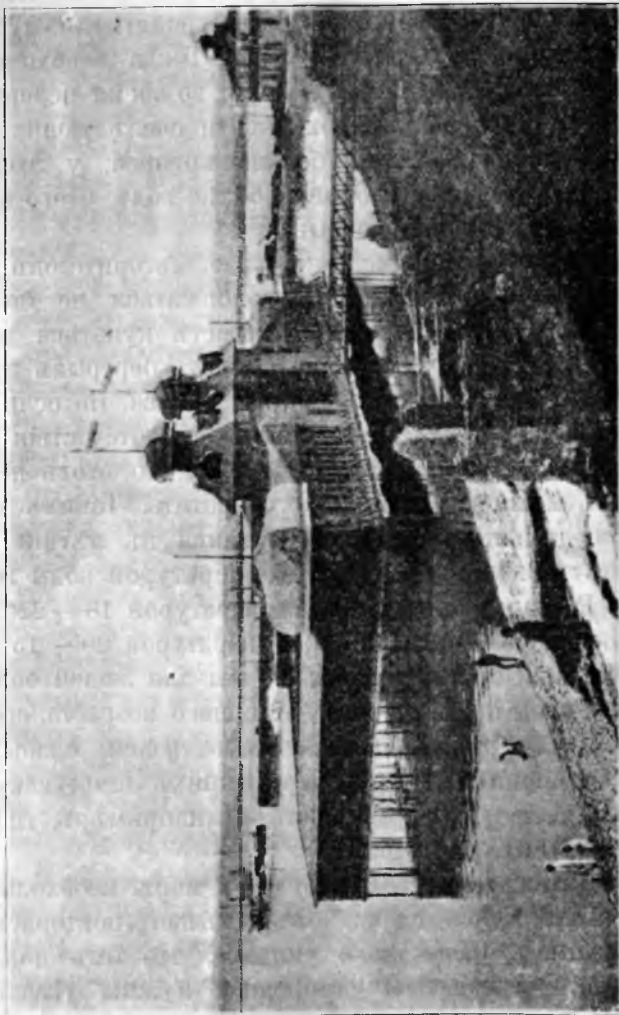

Городская купальня.

турѣ воды, продолжительности пребыванія въ водѣ; иначе вмѣсто улучшенія здоровья можетъ послѣдовать его ухудшеніе. Кромѣ того, есть рядъ болѣзней и такихъ состояній организма, когда купанье прямо воспрещается; не слѣдуетъ купаться въ морѣ людямъ близкимъ къ старости, страдающимъ кровохарканьемъ, съ поврежденными легкими (каверны), страдающимъ порокомъ сердца, аневризмами, склерозомъ сосудовъ, имѣющимъ мозговья кровоизліянія, съ новообразованіями печени и желудка, при воспаленіи почекъ, язвахъ кожи, сифилитической сыпи, при острыхъ женскихъ болѣзняхъ, раздраженіи половой сферы, во время регуль, при коклюшѣ, пляскѣ св. Вита, опухоляхъ въ мозгу и Базедовой болѣзни (разрастаніе щитовидной железы).

Чѣмъ организмъ сильнѣе и меньше въ немъ изъяновъ въ видѣ наслѣдственности и остатковъ отъ перенесенныхъ болѣзней, тѣмъ быстрѣе и чаще можно начинать купаться. Дѣйствіе морскихъ купаній тѣмъ рѣзче, чѣмъ больше разница температуры воды и воздуха, чѣмъ раньше или позднѣе часъ купанья; купанье на тощій желудокъ и прямо съ постели дѣйствуетъ сильнѣе.

Купаются обыкновенно съ шести часовъ утра болѣе крѣпкіе люди, отъ 11 до 4 часовъ болѣе слабые, малокровные, лимфатики; купанье отъ 5 до 8 часовъ вечера сходно съ раннимъ утреннимъ купаньемъ. Первоначально слѣдуетъ купаться 1 разъ въ день послѣ 11 часовъ утра, затѣмъ переходить на болѣе ранніе часы; но, приучивъ себя къ морю, люди крѣпкіе могутъ купаться

2 раза въ день. Чѣмъ человекъ слабѣе, чѣмъ реакція организма рѣзче, тѣмъ рѣже и короче слѣдуетъ купаться. По три раза въ день могутъ купаться только вполне здоровые, крѣпкіе и сильныя люди. Солнечныя ванны во время купанья усиливаютъ его дѣйствіе.

Оставаться въ водѣ слѣдуетъ до наступленія второго періода, т. е. когда покраснѣетъ кожа и исчезнетъ чувство озноба — холода при погруженіи въ воду; это наступаетъ приблизительно черезъ 3—5 минутъ по погруженіи въ воду; купаться до второго появленія чувства озноба, появленія гусиной кожи, поблѣднѣнія пальцевъ или даже головной боли не слѣдуетъ.

Полныхъ, очень вялыхъ и слабыхъ людей слѣдуетъ до купанья растереть либо фланелью, либо руками, что они нерѣдко инстинктивно дѣлаютъ сами. Плаванье, бѣганье по берегу моря, игра въ мячъ усиливаютъ дѣйствіе морского купанья; растираніе въ водѣ или на берегу по выходѣ изъ воды ускоряетъ наступленіе чувства благосостоянія, т. е. вторую реакцію.

При волнеши иодвергать удару волнъ слѣдуетъ тѣ части организма, гдѣ гнѣздится застарѣлый процессъ: ревматизмъ, геморрой и т. и. Нужно избѣгать сильныхъ ударовъ волнъ въ животъ или грудь; людямъ полнымъ особенно полезно, лежа на берегу, подвергаться прибою волнъ. Растираніе послѣ купанья, обливаніе, душъ — усиливаютъ дѣйствіе купанья. Если у слабыхъ людей появляется послѣ купанья ознобъ, то слѣдуетъ при одѣваніи ставить ноги въ тазъ съ водой, грѣтой до 30° Р.

Небольшая прогулка, особенно въ гору, объѣдъ или ѣда черезъ полчаса и часъ послѣ купанья дополняютъ его пользу. Нужно прибавить, что купанье въ купальняхъ удобнѣе, чѣмъ на открытомъ воздухѣ, но купанье на открытомъ мѣстѣ полезнѣе, и лучше купаться безъ купальнаго костюма, который ослабляетъ дѣйствіе морской воды и ванны.

Помѣщаемъ здѣсь кстати данныя о морскомъ купаньи дѣтей.

Дѣтскій организмъ растетъ во всѣхъ размѣрахъ, слѣдовательно, приходъ пищи долженъ итти какъ на ростъ, такъ и на обыденныя отправленія, присущія и взрослому, т. е. количество потребленія далеко превосходитъ количество отбросовъ; легкія новорожденнаго работаютъ почти въ два раза сильнѣе и чаще взрослога, потеря тепла съ кожи у ребенка больше, сердце работаетъ почти въ два раза скорѣе, организмъ растетъ какъ путемъ увеличенія числа клѣтокъ, такъ и путемъ увеличенія ихъ размѣровъ. Морской воздухъ, повышая обмѣнъ веществъ, энергію клѣтокъ, окисляя и обновляя кровь, въ то же время какъ бы ускоряетъ эпергію и дѣятельность дѣтскаго организма; послѣдній, если можно такъ выразиться, живетъ и развивается быстрѣе на берегу, чѣмъ вдали отъ моря.

Поэтому не совѣтуютъ слишкомъ перегружать дѣятельность организма при такомъ энергичномъ его подталкиваніи, особенно у дѣтей ранняго грудного возраста, а также съ предрасположеніемъ къ извѣстнымъ наследственнымъ болѣзнямъ. До полу-

года не слѣдуетъ совершенно выносить дѣтей на берегъ моря, въ особенности пріѣзжихъ, до 2 лѣтъ совершенно не слѣдуетъ купать дѣтей въ морѣ ни при какой погодѣ. Нарушеніе этого правила грозитъ опасностью серіозныхъ осложненій. Только для дѣтей мѣстныхъ жителей это правило допускаетъ исключеніе.

Для болѣе слабыхъ больныхъ (легочныхъ) и малыхъ дѣтей отъ 1¹/₂, до 2 лѣтъ и даже 3-хъ полезны обтиранія тѣла морской водой. Это производится слѣдующимъ образомъ: утромъ съ постели надо поставить или посадить ребенка въ широкій тазъ, растирать тѣло сухой фланелью до розоваго цвѣта кожи и затѣмъ смочить губкой съ морской водой все тѣло и конечности и слегка осушить полотенцемъ. Можно употребить и другой способъ: растирать стоящаго въ тазу ребенка мохнатой, жесткой перчаткой, смоченной въ морской водѣ; хорошо прибавить одеколону (1 чайную ложку на полстакана). Температура воды для обтиранія должна быть 28—32° P., затѣмъ черезъ 2—3 дня можно понижать температуру воды на 1° и доходить до комнатной температуры. Послѣ растиранія полезно обернуть смоченныя части фланелью и уложить на 20—30 минутъ въ постель, а по истеченіи этого времени одѣваться.

Морскія ванны.

Обыкновенно пріѣзжимъ рекомендуется постепенно пріучать свое тѣло къ морю, т. е. нѣсколько дней принимать подогрѣтыя морскія ван-

ны въ закрытомъ помѣщеніи и только послѣ этого переходить къ купанью въ морѣ. Такія же подогрѣтыя ванны прописываются людямъ слабымъ, не могущимъ выдерживать купаній въ морѣ.

Ванны начинаются съ температуры $+ 30^{\circ}$ Р. и постепенно могутъ быть понижаемы $15-16^{\circ}$; время пребыванія въ ваннѣ продолжительнѣе, чѣмъ въ морѣ, а именно отъ 15 минутъ до 1 часа; для дѣтей слѣдуетъ дѣлать ванны утромъ или въ течение дня, но не вечеромъ; вечернія ванны возбуждаютъ, и дѣти плохо спятъ.

Ванны въ закрытомъ помѣщеніи дѣйствуютъ значительно слабѣе купаній: здѣсь, въ ваннѣ, нѣтъ движеній купающагося, нѣтъ механическаго дѣйствія движенія воды, на тѣло влїяетъ только температура воды, плотность ея, соли, смачиваемость кожи, и главное влїяніе направлено на нервную систему, сдавливаемость сосудовъ кожи, регулированіе температуры тѣла путемъ теплоотдачи въ окружающую водную среду; но и здѣсь, по выходѣ изъ ванны, наступаетъ реакція прилива и отлива крови отъ внутреннихъ органовъ. Для усиленія дѣйствія ванны въ воду прибавляютъ морскую соль.

Слабыхъ субъектовъ заворачиваютъ послѣ ванны въ простыню (мохнатую) и растираютъ руками сверхъ простыни, не смѣщая при этомъ полотно съ кожи тѣла: получается чувство теплоты, иногда сонливость вслѣдствіе отлива крови отъ мозга.

Чтобы сильнѣе подѣйствовать на нервную систему и кожу, при ваннахъ иногда назначаютъ

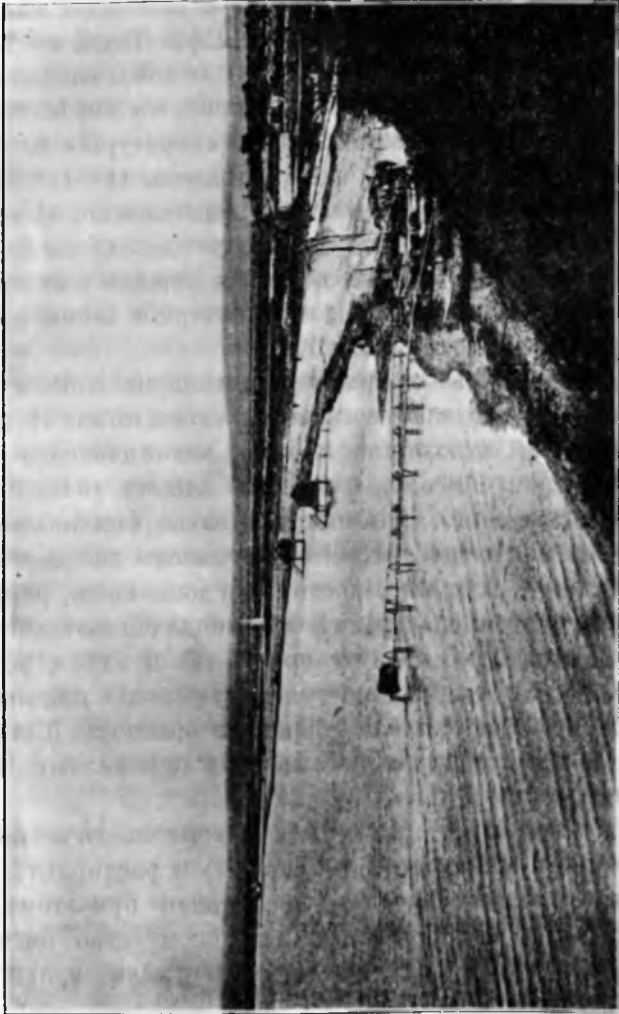

Начало песчаного пляжа.

обливанія тѣла, обыкновенныя души и души съ измѣнчивымъ давленіемъ—не болѣе 2 минутъ; дѣтямъ души не назначаются.

Песчаный пляжъ.

До сихъ поръ лучшимъ курортомъ для излѣченія туберкулеза костей считался г. Беркъ, лежащій на берегу Ламанша (Bergk sur mer): широкій песчаный пляжъ, очень медленно увеличивающаяся глубина моря, насыщаемый морскими испареніями бодрящій воздухъ—вотъ условія, отъ коихъ зависитъ слава г. Берка. Туда съѣзжаются десятки тысячъ больныхъ, преимущественно дѣтей; они съ утра выходятъ, выѣзжаютъ въ ручныхъ колясочкахъ, выносятся на посылкахъ на морской берегъ и здѣсь проводятъ весь день до солнечнаго заката. Курортъ вошелъ въ заслуженную славу, растетъ постоянно, число лѣчебныхъ учрежденій его множится, увеличивается число пріѣзжихъ, тысячи больныхъ находятъ здѣсь исцѣленіе, а на долю жителей города остаются сотни тысячъ рублей въ видѣ самыхъ разнообразныхъ доходовъ, начиная съ платы за квартиры и кончая платой за ручную коляску, на которой вывозятъ больного къ берегу моря. Такой же приблизительно славой пользуется Аркашопъ на берегу Бискайскаго залива, близъ Бордо.

Въ Россіи на Черномъ морѣ извѣстны три пункта, обладающіе песчаными пляжами, а именно Евпаторія, Кобулеты и Анапа. Благодаря большой близости къ центру Россіи и издавна славящимся

цѣлебными грязямъ (Мойнакъ, Саки) евпаторійскій песчаный пляжъ пользуется значительною извѣстностью; Кобулеты, расположенныя въ мѣстности изменной и малярійной, посѣщаются небольшимъ числомъ прїѣзжихъ; песчаный пляжъ Анапы еще не вошелъ въ славу, но по своимъ выдающимся, исключительнымъ достоинствамъ онъ долженъ быть признанъ занимающимъ первое мѣсто.

Песчаный пляжъ Анапы начинается у самаго города, въ томъ мѣстѣ, гдѣ край высокаго берега отходить отъ моря къ востоку, уступая мѣсто песчаному пляжу. Часть его между городомъ и Анапкой описана уже нами, какъ любимое мѣсто купанья Анапской курортной публики.

За Анапкой начинается чистый, дѣвственный песчаный пляжъ, совершенно свободный отъ какихъ бы ни было городскихъ сооруженій и совершенно недоступный городскимъ отбросамъ. Ширина этой ровной, плоской полосы песка отъ 70 до 100 сажень; пляжъ занимаетъ по ширинѣ пространство, заливаемое волнами въ самыя сильныя бури, идущія съ юго-востока и сѣверо-востока. А длина его въ предѣлахъ городской земли *10 верстъ*.

Песокъ залегаеъ на пляжѣ ровнымъ, плоскимъ слоемъ, свободенъ на всей ширинѣ пляжа отъ всякой растительности; только за линіей досяганія волнъ образуетъ невысокія дюны, покрытыя кустами жесткой травы и скудною порослью бисерника (*Tamarix*) — невысокаго кустарничковаго растенія съ крохотными, съ булавочную головку, листиками. Эта задняя полоса песка, начинающаяся за пляжемъ, покрыта сначала скудною, а далѣе



Песчаный пляжъ.

богатою травяною растительностью; едва возвышаясь надъ уровнемъ моря, она доходить до мощеной дороги, ведущей изъ города къ ортопедическому институту д-ра Будаинскаго. За дорогою эта песчаная равнина, очевидно, бывшая когда-то дномъ моря и возникшая изъ него, тянется дальше до начала пологого склона материка; часть же ея переходитъ въ плавни. Равнина занята посѣвами, огородами, виноградниками, садами и паркомъ имѣнія наслѣдниковъ Д. В. Пиленка „Нижнее Джемста“.

Поверхность песка на пляжѣ послѣ каждой сильной бури становится ровна, какъ столъ, но затѣмъ высохшій песокъ подъ вліяніемъ вѣтра образуетъ небольшія складочки, которыя, въ свою очередь, уничтожаются слѣдующей бурей. Песокъ очень мелокъ, совершенно бѣлъ и настолько чистъ, что, зарывъ въ песокъ чистый носовой платокъ, вынимаешь его столь же чистымъ, безъ пятнышка. Это и понятно, потому что періодически, отъ одной сильной бури до другой, пляжъ во всю свою ширину чисто-на-чисто промывается морскими волнами. Невыразимо пріятно, перейдя Анапку по пѣшеходному мостику, снять обувь и идти боскомъ; въ Анапѣ, у курортной публики, это своего рода спортъ. Песокъ нѣженъ, совершенно сухъ, ласкаетъ и грѣетъ ногу. Ступаешь точно по бархатному ковру; песокъ лежитъ настолько плотно, что ноги не вязнутъ въ немъ. Надъ головою южное, безоблачное небо; подъ ногами нѣжный, топчайшій, теплый песокъ; кругомъ просторъ, тишина, можно сказать, уединеніе, потому что огромное

протяженіе пляжа исключаетъ скученность публики; съ моря тянетъ свѣжій бризъ, переполненный морскими испареніями и чрезвычайно богатый озопомъ, пріятный и бодрящій: тутъ же то тихо и ласково плещется, то шумитъ морской прибой: волны длинными грядами набѣгаютъ одна на другую, производя иллюзію прилива, разсыпаются по берегу серебристою каймою пѣны и опять отливаютъ отъ берега; полоса смоченнаго водой песка ровна, какъ паркетъ, слегка наклонена къ морю и такъ тверда, что ни босая ни обутая нога не оставляетъ на ней отпечатка.

Подойдешь къ самой водѣ, краю синяго моря. Вода свѣтла и прозрачна, какъ самое лучшее стекло, и на днѣ видно все до мельчайшей ракушки. Тотъ же бѣлый, ровный песокъ, принимающій въ водѣ голубоватый оттѣнокъ, устилаетъ дно моря, располагаясь небольшими параллельными складочками. Засучите, читатель, нижнее платье до колѣнъ (не бойтесь! здѣсь сравнительно пусто и уединенно, да и на анапскомъ морскомъ берегу какъ-то стусевывается ложный стыдъ, развивающійся въ искусственной обстановкѣ большихъ городовъ!) и войдемъ въ воду: глубина увеличивается настолько медленно, что мы такъ пройдемъ по водѣ сажень 15, пока она дойдетъ до колѣнъ; вода все такъ же чиста, свѣтла и прозрачна: совершенно ясно видно, какъ и куда ступаютъ ноги; на днѣ все тотъ же бѣлый, чистый, мелкій песокъ, по которому мягко и пріятно идти: отъ ногъ по ровному песчаному дну въ разныя стороны разбѣгаются маленькіе крабы (морскіе раки),

изрѣдка побѣжить испуганный скатъ, и въ водѣ около ногъ пныряютъ мелкія рыбешки (барабулька, бычки).

Если вы, читатель, любите купанье, то вы не въ силахъ выдержать. Вы возвращаетесь на берегъ, чтобы раздѣться, и затѣмъ опять идете въ воду; идите смѣло: дно ровное и мягкое, глазами вы отлично видите дно и должны отойти отъ берега не менѣе 50 сажень, чтобы вода покрыла вамъ плечи; если вы плаваете, то плывите дальше, и вы все видите то же ровное песчаное дно и бѣгающихъ по нему крабовъ, изрѣдка морскаго ската. Набѣгающія волны, то сильно, то мягко, смотря по силѣ прибоя и высотѣ волны, ударяютъ тѣло, поднимаясь все выше и выше по мѣрѣ вашего движенія въ глубину.

Купанье при этихъ условіяхъ до того пріятно, что долго-долго остаешься въ водѣ и не хочется выходить изъ нея.

Песчаная равнина, лежащая за пляжемъ, какъ уже сказано выше, покрыта травяной растительностью, до мощеной дороги скудной, за нею обильной и сочной. Оказывается песокъ играетъ роль отличнаго конденсатора атмосферной влаги: на весьма незначительной глубинѣ въ немъ находится отличная питьевая вода; впрочемъ, при болѣе значительномъ углубленіи въ песокъ вездѣ вода становится горько-соленою. Можетъ ли здѣсь существовать древесная растительность? Оказывается — можетъ и роскошная. Доказательство — имѣніе наслѣдниковъ генерала Д. В. Пиленка „Нижнее Джемета“: здѣсь посаженъ 25 лѣтъ тому назадъ

первый виноградъ, и началось разведеніе парка; въ настоящее время посадки обратились въ могуція деревья съ густыми, дающими богатую тѣнь, кронами: тополя простые и пирамидальные, шелковица, ясень и др. Такъ же отлично растутъ здѣсь всѣ свойственныя Анапѣ фруктовыя деревья. Подобный же паркъ зараждается въ районѣ Ортопедическаго Института Бимлюкъ, на пляжѣ, въ шести верстахъ отъ города. Широкая полоса пространства сзади пляжа, разбита на участки по 600 кв. саженъ; почти всѣ эти участки уже проданы; теперь цѣнность ихъ съ продажной цѣны 600 р. поднялась до 2,500—3,000 р. Здѣсь же оставлены городомъ два большихъ участка для разведенія садовъ и парка. Несомнѣнно, что здѣсь въ недалекомъ будущемъ возникнетъ сплошной рядъ дачъ. Въ настоящее время дачъ не больше 5—6 (начальника Кубанской области ген. Бабыча, г.г. Морева, Покровскаго, Цимбопуло, Крикливой) Изъ изложеннаго ясно, что разведеніе сзади пляжа древесной растительности (какъ въ Аркашонѣ) есть вопросъ только времени.

Пока, однако, пляжъ пустыненъ и безплоденъ отъ конца одного и до начала другого сезона, съ сентября по май, но довольно населенъ, вѣрнѣе посѣщаемъ во время сезона. Масса курортной публики, кто пѣшкомъ, кто на лошадахъ, кто на лодкахъ, прибываетъ ежедневно на пляжъ и здѣсь, на просторѣ, не мѣшая никому и нисколько не смущая сосѣдей, принимаетъ песочныя и солнечныя ванны, или купается, или просто проводить весь день, дыша морскимъ воздухомъ, который

здѣсь особенно чистъ, переполненъ морскими испареніями и богато озонированъ.

Большинство этой публики пользуется песочными и солнечными ваннами безъ всякаго врачебнаго руководства; многіе подвергаютъ себя солнечнымъ лучамъ до того, что кожа краснѣетъ, покрывается пузырями отъ солнечнаго обжога, но все это считается цѣлебнымъ и переносится весьма терпѣливо и добродушно.

Нельзя, однако, закрывать глаза на то, что подобное лѣченіе хотя и дѣйствительно само по себѣ, но не лишено цѣлага ряда недостатковъ и опасностей, лежащихъ въ самыхъ условіяхъ его примѣненія. Недостатки эти, въ главномъ, слѣдующіе: 1) отсутствіе врачебнаго наблюденія за пациентомъ при производствѣ самой ванны, вслѣдствіе чего бываютъ случаи всевозможныхъ осложненій вплоть до солнечнаго и теплового удара; 2) отсутствіе приспособленій для защиты отъ вѣтра вспотѣвшаго и горячаго тѣла пациента; 3) возможность соприкосновенія съ заразными больными; 4) пользованіе загрязненнымъ уже пескомъ и т. д.

Таковъ апапскій песчаный пляжъ. Изъ описаннаго читатель видитъ, что цѣлебныя свойства морского воздуха и купанье достигаютъ здѣсь своего идеала. Обиліе чистаго, сухаго песка и обиліе солнечнаго прямого и отраженнаго отъ бѣлой песчаной поверхности свѣта также создаютъ возможность получать здѣсь наиболѣе полезныя для здоровья, наиболѣе дѣйственныя песочныя и солнечныя ванны.

Но значеніе анапскаго песчанаго пляжа, получившаго по справедливости названіе „Золотой берегъ“, этимъ не исчерпывается; оказывается онъ обладаетъ такими же цѣлебными свойствами, какъ и пляжъ Берка. Какъ мѣстные, такъ и пріѣзжіе врачи, и научные авторитеты въ той области установили, что анапскій песчаный пляжъ лучшее мѣсто для лѣтнихъ морскихъ купаній, лѣченія морскимъ воздухомъ, солнечными и песочными ваннами. Анапа въ этомъ отношеніи далеко превосходитъ Евпаторію. *) Но, помимо этого, анапскій пляжъ — лучшее и единственное въ Россіи мѣсто для лѣченія туберкулеза костей и железъ. Лѣтнее пребываніе въ Анапѣ и въ особенности пользованіе песчанымъ пляжемъ излѣчиваетъ рахитическихъ, слабыхъ, золотушныхъ дѣтей въ одно лѣто, взрослые излѣчиваются отъ застарѣлой подагры, женщины излѣчиваются отъ такихъ женскихъ болѣзней, съ которыми они безуспѣшно боролись годы. Для лѣченія этихъ болѣзней, а особенно дѣтей это мѣсто какъ бы нарочно создано природой.**)

Сознаніе того, какимъ неоцѣненнымъ сокровищемъ обладаетъ Анапа въ видѣ своего пляжа, еще не проникло въ умы большинства анапскихъ жителей. Въ этомъ отношеніи, какъ и во всѣхъ прочихъ, мы сильно отстаемъ отъ странъ съ болѣе высокой культурой. Примѣръ — тотъ же Беркъ. Только 40 лѣтъ тому назадъ Беркъ былъ дере-

*) Гундобинъ, профессоръ. „Врачебная газета“, 1908. № 43.

***) Ibid.

вушкой рыбаковъ на пустынномъ пляжѣ безъ всякой растительности. Теперь же тамъ масса санаторій—два отъ Парижа и нѣсколько отъ другихъ городовъ Франціи. Первый санаторій Парижа имѣетъ 1,000 кроватей, особое зданіе для служащихъ, садъ между этими зданіями; здѣсь работаютъ 10 врачей, и больныхъ дѣтей въ санаторіяхъ этого города не менѣе 1,500 съ платою по 25—35 руб. въ мѣсяць со стиркой, лѣченіемъ и полнымъ пансіономъ.

На анапскомъ пляжѣ, о которомъ широкая публика мало еще освѣдомлена, только 5 лѣтъ тому назадъ возникъ ортопедическій институтъ д-ра Будзинскаго—Вимлюкъ на 100 больнхъ, остальной же пляжъ пусть и заброшенъ и только дальность отъ города да неугомонное море спасаютъ его дѣвственную чистоту... Когда настанетъ время, что Петроградъ, Москва, Ростовъ, Екатеринодаръ, Кубанское казачье войско оснуютъ здѣсь свои санаторіи для своей больной школьной молодежи?

Охарактеризовавъ съ виѣшней и внутренней стороны анапскій песчаный пляжъ и указавъ его значеніе, необходимо, хотя вкратцѣ, дать нѣсколько поясненій и указаній относительно песочныхъ и солнечныхъ ваннъ, памятуя, что книга наша можетъ попасть въ руки людей, совершенно незнакомыхъ съ тѣми и другими, и тѣмъ принести имъ свою долю пользы.

Песочныя ванны издавна рекомендуются, даже помимо врачей, рахитикамъ. Песочныя ванны дѣйствуютъ сильнѣе морскихъ купаній, но не такъ

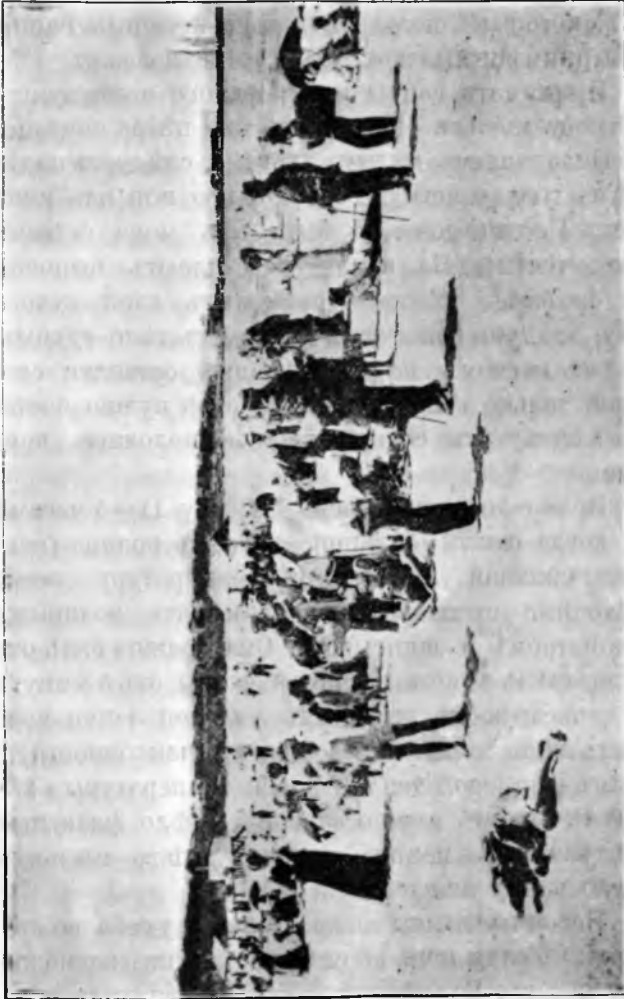

На пляжѣ.

сильна при нихъ первичная реакція; песокъ значительно теплѣе воды, и къ дѣтямъ, особенно малымъ, которымъ нельзя купаться, песочныя ванны легко примѣнимы, и онѣ для нихъ полезны.

Принимать ванны изъ морского песка лучше на берегу моря, въ закрытомъ отъ вѣтра помѣщеніи. Подвижнымъ малымъ дѣтямъ слѣдуетъ надѣвать на голову легкую соломенную или изъ пике шляпу. Песокъ долженъ быть изъ моря, свѣжій, сухой, чистый. На землю разстилаютъ циновку или брезентъ, на него насыпаютъ слой сухого песка, кладутъ больного и засыпаютъ тѣло сухимъ, теплымъ пескомъ на 1—2 вершка, оставляя свободной только голову; надъ головой нужно поставить защиту отъ солнца—на нее положить компрессъ.

Время песочныхъ ваннъ между 11—5 часами дня, когда самый большой нагрѣвъ солнца (наиболѣе сильная инсоляція); температуру песка необходимо предварительно измѣрять водянымъ термометромъ и записывать. Она должна быть отъ 37° до 43° Р. Срокъ песчаной ванны отъ 5 минутъ до $\frac{1}{2}$ часа; послѣ этого изъ садовой лейки надо обмыть тѣло морской водой, а при наклонности къ сынямъ—прѣсной теплой водой температуры +28°, +30° Р. Затѣмъ нужно завернуть тѣло флапелью; 1—2 раза въ недѣлю нужно дѣлать мыльную теплую ванну для очистки кожи.

Песочныя ванны можно дѣлать и у себя во дворѣ или въ саду дома, но слѣдуетъ мѣнять возможно чаще песокъ. Въ мѣстахъ, гдѣ многія лица пользуются песочными ваннами и въ специальныхъ по-

мѣщеніяхъ администрація обязана распорядиться сбрасывать вечеромъ верхніе слои песка въ море для очистки и насыпать свѣжей.

Продолжительность песочной ванны регулируется наступленіемъ пота. Песокъ долженъ быть чистый; въ немъ не должно быть гниющей рыбы или морской травы. Послѣ песочныхъ ваннъ тѣло долго остается сухимъ; полезно при мѣстныхъ страданіяхъ, напримѣръ, утолщеніяхъ суставовъ послѣ ревматизма, при опухоляхъ въ тазу, при ломотѣ ногъ у дѣтей-рахитиковъ, дѣлать, кромѣ общихъ, мѣстныхъ песочныхъ ванны.

Песочныя ванны, нагрѣтыя солнцемъ, дѣйствуютъ теплотой и химическими свойствами солнечныхъ лучей. Онѣ вліяютъ на отдачу тепла и другіе физиологическіе процессы организма. Песокъ, какъ среда измельченная, быстро вбираетъ выделяющійся въ изобиліи во время ванны потъ, и потому испареніе его (выступленіе изъ-подъ кожи) подѣ вліаніемъ солнечныхъ лучей дѣлается равномернымъ.

Благодаря такому процессу больные не испытываютъ тягостнаго состоянія, которое наблюдается при приѣмѣ грязевыхъ и паровыхъ ваннъ. Вліаніе песочныхъ ваннъ на дыханіе, учащеніе пульса, кровяное давленіе и кожную чувствительность значительно слабѣе при песочныхъ ваннахъ, чѣмъ при приѣмѣ другихъ ваннъ одинаковой температуры и продолжительности.

Также на минимальное количество при песочныхъ ваннахъ увеличивается кровяное давленіе, дыханіе учащается только на 4—5 разъ въ мину

ту, а потеря вѣса, послѣ ранней ванны доходящая до $\frac{1}{4}$ фунта, послѣ грязевой до $1\frac{1}{4}$ фунта, послѣ песочной равняется только $\frac{1}{4}$ фунта.

Именно поэтому песочныя ванны переносятся легче паровыхъ сухихъ, воздушныхъ и паровыхъ. Эти преимущества песочныхъ ваннъ объясняются вышеуказанными свойствами песка и примѣненіемъ ихъ на открытомъ морскомъ воздухѣ*).

Песочныя ванны пользуют при ревматизмѣ (даже при сердечныхъ заболѣваніяхъ), золотухѣ, рахитѣ, атрофіи мышцъ, туберкулезномъ плевритѣ и перетонитѣ, туберкулезѣ костей, женскихъ болѣзняхъ, подагрѣ, ожиреніи. Нельзя принимать песочныхъ ваннъ при туберкулезѣ легкихъ, сильномъ малокровіи и общемъ истощеніи организма.

Солнечныя ванны, которыя благодаря обилію солнца могутъ быть принимаемы и въ другихъ пунктахъ Анапы, особенно удобно принимать на пляжѣ. Проникая въ человѣческое тѣло, солнечныя лучи губительно дѣйствуютъ на бактеріи организма. Лучебное примѣненіе солнечныхъ лучей имѣетъ большое значеніе для туберкулезныхъ больныхъ, такъ какъ и туберкулезныя бациллы гибнутъ подъ вліяніемъ солнечныхъ лучей.

Продолжительный приемъ солнечныхъ ваннъ (отъ 10 мин. до $\frac{3}{4}$ часа въ теченіе 6-ти недѣль) увеличиваетъ количество красныхъ и бѣлыхъ кровяныхъ шариковъ. Объясняется это усиленнымъ выдѣленіемъ пота и усиленнымъ обмѣномъ веществъ. Подъ вліяніемъ солнечныхъ ваннъ опухо-

*) Цѣлительныя силы курорта Евпаторіи. 1912, ст. 52.

ли (незлокачественныя), инфильтраты, эксудаты при плевритахъ и перитонитахъ значительно уменьшаются.

Особенно благотворно дѣйствуютъ солнечныя ванны на золотушныхъ и страдающихъ туберкулезомъ костей. Вообще же онѣ примѣняются при слѣдующихъ заболѣваніяхъ: рахитѣ, золотухѣ, туберкулезѣ костей и брюшины, ожиреніи сердца, подагрѣ, при застояхъ крови во внутреннихъ органахъ, порокахъ сердца, анеміи, общей слабости, замедленномъ восстановленіи силъ послѣ тяжелыхъ заболѣваній, при нервныхъ заболѣваніяхъ, больше всего при неврастеніи, истеріи, невралгіи и кожныхъ заболѣваніяхъ; экземѣ, ртгиго (печечуѣ), волчанкѣ.

Способъ примѣненія солнечныхъ ваннъ таковъ: въ загороженномъ отъ вѣтра помѣщеніи устанавливаются на солнцѣ походныя полотноныя кровати, на которыя кладется теплое одѣяло и простыня. Больные совершенно обнаженными ложатся на эти ложа и лежать, подвергая себя дѣйствию солнечныхъ лучей, въ первый разъ не болѣе десяти минутъ, а потомъ увеличивая каждый разъ время ванны и доходя до $\frac{3}{4}$ и даже 1 часа. Но надо быть особенно осторожнымъ, чтобы не вызвать ожоговъ тѣла, особенно въ первые дни. Если появились ожоги и пузыри, то полезно пораженныя мѣста примачивать пятипроцентнымъ растворомъ никриновой кислоты, а по исчезновеніи боли намазывать цинковой мазью или висмутовой мазью.

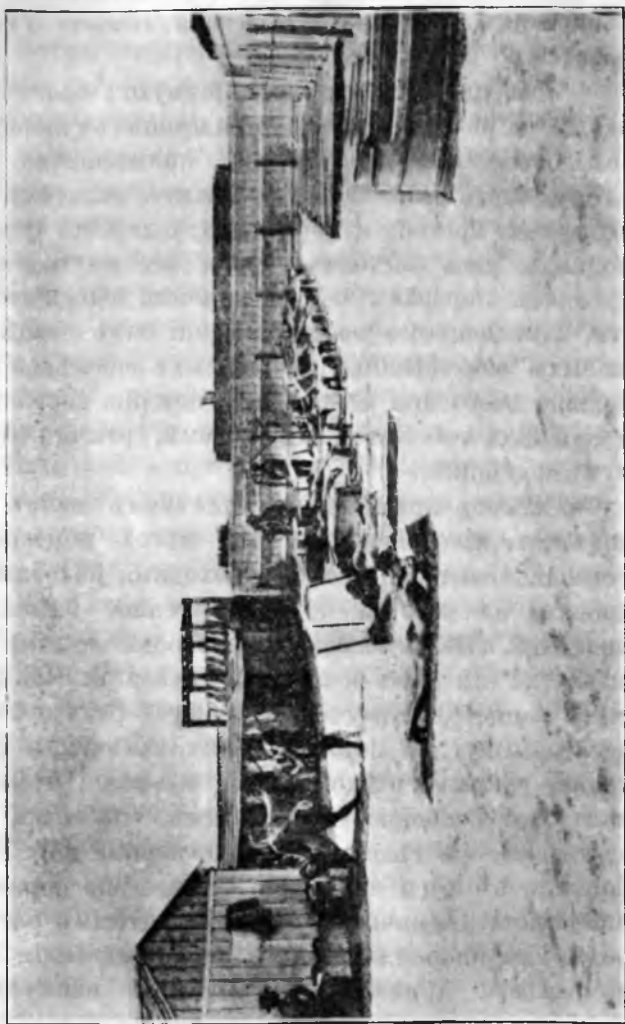

Солнечныя ванны.

Послѣ солнечной ванны нужно обливанье тѣла или душъ изъ морской (можно и прѣсной) воды, комнатной температуры, и отдыхъ въ постели.

Цѣлебная грязь.

Цѣлебная грязь, аналогичная грязямъ Мойнака и Сакъ, одесскихъ лимановъ и балаклавскимъ, издавна была извѣстна въ Анапѣ — въ озерѣ по сосѣдству съ плавнями и такъ называемой Чембуркой—возвышенностью, гдѣ ломають и выжигаютъ известковый камень, приготовляя негашеную известь. Полоса, гдѣ лежитъ грязь, расположена между этой овальной возвышенностью и пологимъ склономъ, которымъ по окончаніи плавней и низины, начинается материкъ. Пространство это имѣетъ около версты ширины и нѣсколько верстъ длины; запасъ грязи на этомъ пространствѣ громаденъ. Слой грязи имѣетъ толщину отъ 3 до 8 вершковъ; грязь черна, какъ свѣжая вакса, и издаетъ слабый запахъ сѣроводорода.

Въ 1912 г., по иниціативѣ анапскаго городского головы М. М. Лапарева, былъ сдѣланъ анализъ грязи въ химической лабораторіи Нороссійскаго университета; одновременно съ анализомъ анапской грязи тамъ же былъ произведенъ анализъ грязей Хаджибейскаго лимана (близь Одессы) и Балаклавской бухты.

Анализъ оказался слѣдующимъ (помѣщаемъ данныя его параллельно).

	Въ процентахъ.		
	Авапская	Хаджиб.	Балакл.
Воды	28,60	47,28	46,76
Раствор. въ водѣ вещ. .	2,06	12,20	1,24
„ „ солян. кисл.	9,82	14,87	10,26
Нерастворимыхъ	58,84	23,72	41,74
Орган. и др. летуч. вещ.	1,20	1,89	—
Твердыхъ вещ. всего .	71,40	52,72	53,24
Состав. раств. въ водѣ вещ.			
Хлористаго натрія . . .	72,92	70,36	58,89
„ калия	7,81	—	12,90
„ магнія	3,51	4,45	—
Бромистаго магнія . . .	0,04	0,17	0,20
Сѣрноокислаго кальція .	1,25	—	—
„ патрія	2,83	—	—
„ магнія	4,71	7,22	—
Сѣрноватисто кисл. магнія	8,15	2,65	—
„ кальція	3,92	4,70	—
Амміака и аминныхъ			
основ.	0,01	3,36	4,13
Въ HCl солей, въ томъ			
числѣ NH ₂	0,002	0,049	—
Жирныхъ кислотъ (вы-			
числен. на валеріан.			
кисл.)	0,12	1,72	14,59
Составъ растворимыхъ въ			
солян. кислотъ веществъ:			
Извести	14,71	46,81	82,66
Магнезіи	25,63	4,78	2,52
Окиси желѣза и аллюм.	17,91	8,78	8,69
Углекисл. газа	39,82	38,52	54,14
Фосфорн. кисл.	0,93	2,87	—

Въ процентахъ.			
	Анапская	Хаджиб.	Балакл.
Кремнезема	1,19	1,79	—
Составъ нерастворимыхъ			
въ солян. кислотъ вещ.:			
Кремнезема	78,04	87,73	65,89
Окиси желѣза и алюм.	17,03	10,31	23,09
Извести	1,52	1,37	—
Магнезиіи	3,47	—	—
Кромъ того, въ грязи най-			
дено:			
Жи́ра	0,03	0,40	4,44
Гуминной кислоты . .	0,24	0,10	—
Сѣры (въ своб. видѣ) .	0,26	0,39	0,70
Иода	слѣды	0,000559	0,023
Радиоактивность грязи.	2 д.		

Считаемъ нелишнимъ здѣсь же привести химическій анализъ Мойнакской грязи (Евпаторія), сдѣланный профессоромъ Гемиліаномъ въ 1907 году.

Въ 100 частяхъ грязи содержится воды 35,96

Нерастворимаго:

Кремнезема	химически связан.	7,94
Глинозема		
Окиси желѣза	1,79	
Закиси марганца	0,23	
Сѣрнистаго желѣза	0,36	
Извести	6,36	
Магнезиіи	1,06	
Углекислоты	3,48	
Фосфоръ, кислоты	0,16	
Свободной сѣры	0,30	

Растворимаго:

Сѣрнокальціевої соли	6,50
Сѣрнокаліевої соли	1,13
Сѣрнатріевої соли	1,86
Хлористаго натрія	9,25
Іодистаго „	0,00041
Хлористаго магнія	3,53
Бромистаго магнія	0,02
Сѣрноватисто-кальціевої соли	0,09
Хлористаго аммонія и аммоц. основ.	0,06
Извести въ видѣ органич. солей	0,36
Двууглєнатріевої соли	0,42
Органическихъ веществъ	3,75

Городская грязелѣчебница, гдѣ примѣняется анапская грязь, открыта съ іюля 1913 года. Она весьма охотно посѣщается публикой. Среди лѣчившихся замѣчено нѣсколько случаевъ замѣчательнаго и быстрого поправленія здоровья, но слѣдуетъ опредѣленный выводъ о результатахъ лѣченія было бы преждевременно.

Однако, необходимо отмѣтить, что анапская грязь радиоактивна, какъ это установлено приведеннымъ выше анализомъ. Если она радиоактивна, то несомнѣнно обладаетъ цѣлебной силой, потому что согласно послѣднимъ научнымъ выводамъ цѣлебность грязи зависитъ, главнымъ образомъ, отъ ихъ радиоактивности. Установлено, что сырая грязь усиленно излучаетъ радій подѣ влияніемъ ихъ взбалтыванія, разбавленія, нагрѣванія и размѣшиванія*).

*) Гемиліанъ, проф. Статья въ цитированной книгѣ, Евпаторія (цѣлительн. силы курорта).

Такъ какъ пользованіе грязевыми ваннами возможно только по совѣту и подъ руководствомъ врача, то мы не помѣщаемъ здѣсь подробнаго описанія процесса лѣченія и не указываемъ тѣхъ болѣзней, отъ коихъ прописывается это лѣченіе.

Виноградное лѣченіе.

Виноградъ въ Анапѣ начинаетъ созрѣвать съ послѣднихъ чиселъ іюля. Первая, самая ранняя его цѣна 15 коп. за фунтъ. Но уже къ 10—15 августа на базаръ вывозится масса зрѣлаго винограда, преимущественно лѣчебнаго сорта „шашла“, цѣна его падаетъ и до половины сентября держится на уровнѣ отъ 3 до 5 копеекъ за фунтъ или отъ одного до двухъ рублей пудъ. Главная масса лѣчебнаго винограда идетъ на анапскій рынокъ, частью въ Новороссійскъ. Дальней перевозки шашла не выдерживаетъ.

Сборъ винограда и винодѣліе представляетъ для виноградаря такую же страдную пору, какъ и уборка хлѣба для земледѣльца, но пору болѣе веселую: виноградъ даетъ больше дохода, чѣмъ хлѣбъ. Десятипа винограда, засаженная винными сортами, даетъ до 300—400 рублей чистаго дохода, а засаженная столовыми сортами (лѣчебными) до 500 рублей. Масса народа работаетъ тогда на виноградникахъ—подрѣзають пышныя грозди, въ корзинахъ сносятъ ихъ на воза и свозятъ въ зданіе, гдѣ идетъ выдавлиленіе сока. Работы эти занимають сентябрь и октябрь мѣсяцы.

На зиму виноградъ въ Анапѣ не сохраняютъ: лѣтомъ его масса, и онъ крайне дешевъ, а въ ноябрѣ уже его не найдешь ни за какія деньги.

Отличительныя особенности анапскаго лѣчебнаго винограда—тонкій вкусъ, аромать и обильное содержаніе сахара.

Изъ лѣчебныхъ (столовыхъ) сортовъ винограда, указанныхъ въ трудѣ д-ра Дмитриева*), въ Анапѣ существуютъ почти всѣ, но больше всего воздѣлываются шашла бѣлая и розовая (фіолетовая), мускатъ, панса (дамскіе пальчики), чаушъ, изабелла, рислингъ. Среди нихъ по изысканному вкусу и аромату, тонкости кожицы первое мѣсто занимаетъ шашла, которая изъ всѣхъ столовыхъ сортовъ культивируется въ Анапѣ въ наибольшемъ количествѣ.

Виноградный сокъ, составляющій важнѣйшую часть ягоды, въ общихъ чертахъ состоитъ изъ слѣдующихъ частей:

воды,
сахара,
кислотъ,
бѣлковнхъ веществъ,
клетчатки и др. углеводовъ,
неорганическихъ веществъ (желѣзо, фосф.-кислая известь, кали, натръ).

Состоящій изъ этихъ веществъ виноградъ оказываетъ слѣдующее вліяніе на человѣчскій организмъ:

*) Дмитриевъ В. Н. Лѣченіе виноградомъ въ Ялтѣ. Одесса. 1896.

1) прохлаждающее не только въ смыслѣ утоленія жажды и прохлажденія во время жаркой погоды, но до нѣкоторой степени понижающее температуру при лихорадочномъ состояніи;

2) отхаркивающее и увеличивающее отдѣленіе слизи дыхательныхъ путей и разжижающее ее;

3) послабляющее. Въ этомъ отношеніи виноградъ представляетъ весьма удобное лѣкарство, которое слабитъ, улучшая въ то же время пищевареніе. Въ извѣстной дозѣ и при соответствующей діетѣ этимъ средствомъ можно, питая и укрѣпляя организмъ, въ то же время неисправный желудокъ приучить къ правильному отправленію. Въ случаѣ же нужды, помощью того же средства, но въ другомъ количествѣ и при иной діетѣ можно вызывать болѣе сильныя послабленія и повліять подавляющимъ образомъ на общее питаніе и даже уменьшить вѣсъ тѣла;

4) умѣряющее возбужденное состояніе кровеносной системы, ослабляющее ненормально повышенную дѣятельность сердца и уменьшающее частоту и твердость пульса;

5) питательное, способствующее приращенію вѣса тѣла, увеличивающее полноту его, благодаря отложенію жира, а частью и непосредственному тканеобразовательному своему дѣйствию;

6) улучшающее кровотвореніе, по своему значительному содержанію желѣза и фосфорно-кислой извести;

7) увеличивающее и разжижающее всѣ отдѣленія, какъ-то: кожи, всѣхъ слизистыхъ оболочекъ (дыхательныхъ, пищеварительныхъ органовъ, вла-

галища и т. д.), отдѣленіе слюны, желудочнаго сока, желчи;

8) мочегонное дѣйствіе винограда не сопровождается болѣзненнымъ приливомъ крови къ почкамъ, какъ при другихъ мочегонныхъ средствахъ;

9) способствующее болѣе правильному кровообращенію въ системѣ воротной вены, а также и вообще уничтоженію приливовъ и застоевъ крови въ разныхъ органахъ тѣла (головѣ, легкихъ, печени, селезенкѣ, почкахъ, маткѣ и т. д.). Это свойство основывается на его слабительномъ дѣйствіи, на способности усиливать отдѣленія, разжижать кровь, регулировать общее кровообращеніе и въ особенности кровообращеніе въ полости живота;

10) измѣняющее, обновляющее составъ крови (т. е. кровоочистительное) свойство, т. е. помогающее удаленію изъ организма продуктовъ обратнаго метаморфоза, оживляющее процессъ окисленія въ крови и общій теморфозъ веществъ тѣла.

Всего лучше употреблять свѣжій сокъ винограда; если же употреблять его въ видѣ ягодъ, то лучше не жевать ихъ, а раздавливать языкомъ, прижимая ягоду къ нѣбу, и проглатывать содержимое, выплевывая кожицу и зерна. Бѣлковыя вещества кожицы и зерна, не принося никакой пользы, только засоряютъ пищеварительные каналы. Сокъ готовится при помощи ручнаго прессы и выжимаются ягоды предъ самымъ употребленіемъ и немедленно по выжимкѣ. Одинъ стаканъ сока соотвѣтствуетъ фунту винограда.

Наибольшая суточная порція винограда отъ 8 до 15 фунтовъ, средняя отъ 3 до 8 и малая отъ 1 до 3 фунтовъ. Нужно начинать лѣченіе съ малыхъ порцій и постепенно переходитъ къ большимъ; время приема порцій должно быть или до принятія пищи часа за $1\frac{1}{2}$ —2, или послѣ приема пищи, спустя такое же время.

Начинать и производить виноградное лѣченіе, конечно, слѣдуетъ по указанію врача; тѣмъ не менѣе всякому надлежитъ знать слѣдующія правила употребленія винограда.

Виноградъ долженъ быть свѣжій, т. е. въ тотъ же день срѣзанный съ куста и тщательно обмытый отъ пыли, пазъкомыхъ и сѣрнаго цвѣта, коимъ обыкновенно обсыпаютъ лозы. Не должно употреблять холоднаго винограда и не должно употреблять его на ночь (во избѣжаніе безночнаго сна или бессонницы), и лѣченіе виноградомъ необходимо соединять съ умѣреннымъ моціономъ на открытомъ воздухѣ. Остальныя правила, касающіяся распредѣленія приемовъ въ теченіе дня, діеты, суточного количества и т. д. находятся въ тѣсной зависимости отъ индивидуальности больного, и потому ихъ долженъ указать пользующій врачъ.

Относительно винограднаго лѣченія нужно прибавить слѣдующее: лучший и наиболѣе дешевый виноградъ держится въ Анапѣ съ 15 августа по 15 сентября. Этотъ періодъ времени отличается тѣмъ, что жара спадаетъ и начинается пріятная, ровная температура; воздухъ вслѣдствіе выпадающихъ въ это время дождей бываетъ абсолютно чистъ, потому что пыль смочена и увлечена изъ

воздуха дождемъ. Тѣмъ не менѣе именно въ это время большинство курортной публики оставляетъ Анапу; квартиры пустѣютъ и сразу падаютъ въ цѣнѣ вътрое, вчетверо.

Такимъ образомъ, виноградный сезонъ — назовемъ такъ время съ 15 августа—совпадаетъ съ отсутствіемъ жаровъ, пріятной, теплой, но не жаркой погодой и удешевленіемъ квартиръ. Все это даетъ возможность людямъ небогатымъ, пріѣхавъ въ Анапу въ это время, устроиться и прожить здѣсь очень дешево не менѣе 1 $\frac{1}{2}$ —2 мѣсяцевъ.

Семигорская вода.

Въ районѣ Анапы, въ 18 верстахъ къ сѣверо-востоку отъ города, вблизи станицы Натухаевской, д-ромъ Будзинскимъ былъ открытъ іодо-щелочно-соляной минеральный источникъ, сдѣланъ его каптажъ и произведенъ химическій анализъ.

Химическій составъ минеральной воды слѣдующій:

		Въ 100 частяхъ воды
углекислаго	натра	5,0120
"	кальція	0,0677
"	магнія	0,0669
"	барія	0,0083
"	стронція	слѣды.
хлористаго	калія	0,0232
"	натра	2,7517
"	литія	слѣды.
іодистаго	натра	0,0148

бромистаго натра	0,0025
глинозема	0,0003
кремнезема	0,0154

По изслѣдованію, произведенному профессоромъ Чуевскимъ, Семигорскій источникъ, названный источникомъ св. Владимира, по своему химическому составу занимаетъ одно изъ первыхъ мѣстъ среди щелочно - соляныхъ источниковъ Европы и тождественъ съ Эссентукскимъ источникомъ № 17, по содержанію же іода занимаетъ исключительное мѣсто.

Мѣстность Семигорье, гдѣ у подножія пологаго склона горы находится этотъ источникъ, лежитъ въ 100 саженьяхъ надъ уровнемъ моря. Это степная равнина, покрытая частью лугами и посѣвами; она разстилается у подножія невысокаго, съ пологими склонами, горнаго хребта; 5—6 вѣковыхъ тѣнистыхъ деревьевъ, находящихся по сосѣдству съ источникомъ, служатъ, очевидно, памятниками густаго, вѣкового лѣса, росшаго здѣсь когда-то. Склоны горнаго хребта покрыты лѣсомъ, частью дубовымъ, частью хвойнымъ. Климатическія условія здѣсь благопріятны: пыли совершенно нѣтъ, воздухъ богатъ озономъ, съ сѣвера мѣстность защищена горнымъ хребтомъ. Здѣсь д-ромъ Будзинскимъ открыта съ 1913 г. санаторія „Лучезарная“.

Семигорская вода, кромѣ употребленія на мѣстѣ, служитъ предметомъ вывоза и продается въ аптекахъ и аптекарскихъ магазинахъ.

Употребленіе семигорской воды рекомендуется при слѣдующихъ болѣзняхъ: хроническихъ стра-

даніяхъ желудка и кишокъ, заболѣваніяхъ печени и желчныхъ камняхъ, хроническихкихъ страданіяхъ дыхательныхъ органовъ, хроническихкихъ страданіяхъ мочеотдѣлительныхъ органовъ, каттаръ мочевого пузыря и мочевыхъ камняхъ, тучности, подагрѣ, діабетѣ; какъ богатая іодомъ, эта вода полезна также при третичномъ сифилисѣ, рахитѣ, артеріо-склерозѣ, золотухѣ, ревматизмѣ, ишиасѣ, маляріи и при всякаго рода эксудатахъ.

Кромѣ того, пребываніе въ Семигорѣ даетъ хорошіе результаты при лѣченіи болѣзней сердца и крови, не инфекціонныхъ болѣзней легкихъ, хроническаго бронхита, эмфиземы и астмы; гористая мѣстность даетъ возможность правильно проводить лѣченіе восхожденіемъ на горы (Terreinkur).

Условія жизни въ Анапѣ.

Помимо указанныхъ природныхъ свойствъ курорта и созданныхъ людьми лѣчебныхъ учреждений, поправленію здоровья въ значительной мѣрѣ содѣйствуютъ и нѣкоторыя особенности анапской городской жизни.

Нельзя, конечно, закрывать глаза на недостатки курорта: недостатокъ зелени и древесной тѣни, бѣдность прѣсной водой, частью незамощенные улицы и т. п. Анапскій обыватель въ массѣ не думаетъ о будущемъ и пользу курорта понимаетъ только въ томъ отношеніи, что за все потребное для пріѣздаго онъ можетъ получить деньги, и чѣмъ онъ больше ихъ получить, тѣмъ лучше. Необходимости улучшать свои квартиры,

доставлять прїѣзжимъ удобства, соразмѣрять свои аппетиты съ качествами сдаваемой квартиры и прочаго, что продается,—ничего подобнаго масса анапскаго обывателя уразумѣть еще не въ силахъ.

Но есть такія особенности мѣстной жизни, которыя крайне благотворно дѣйствуютъ на прїѣзжую публику; это—просторъ, простота жизни и и безопасность.

Улицы города широки и прямы, линія берега длинна, внутри города существуютъ обширныя площади и незастроенныя пространства, пляжъ простирается въ предѣлахъ городской земли на 10 верстъ, городъ окруженъ съ трехъ сторонъ моремъ, нѣтъ ни многоэтажныхъ зданій, ни высокихъ горъ, ни тѣсноты—это все создаетъ именно чувство особаго простора, широты и несомнѣнно дѣйствуетъ усиокаивающе на настроеніе прїѣзжей публики.

Простота жизни состоитъ въ томъ, что въ Анапѣ совершенно не прививаются обычаи такихъ блестящихъ курортовъ, какъ, напримѣръ, Ялта и Кисловодскъ. Изящныя и роскошныя туалеты дамъ, сюртуки и мундиры мужчинъ, нарядные костюмы дѣтей—всего этого въ Анапѣ, большею частью, нѣтъ. Дамы ходятъ съ открытыми головами, въ скромныхъ платьяхъ, капотахъ, чевякахъ (мѣстная мягкая обувь безъ каблуковъ) и даже босикомъ, мужчины—въ бѣлыхъ пиджакахъ, блузахъ и косовороткахъ, а дѣти бѣгаютъ только въ купальныхъ костюмахъ, оставляющихъ открытыми ноги выше колѣнъ, руки до плечъ и шею. Въ вечернее время

по Маламинскому проспекту и другим улицамъ. по берегу моря можно наблюдать совершенно семейныя картины: на открытый воздухъ выносятся стулья и кресла и образуется импровизированная гостиная. Изъ городского сада несутся звуки оркестра, въ сумеркахъ слышится тихій говоръ гуляющей толпы, а надъ головою простирается бархатное небо, усѣянное весьма яркими здѣсь звѣздами.

Дѣтей въ Анапу привозятъ особенно много, и имъ здѣсь чрезвычайно нравится, — очевидно, имъ по душѣ эти просторъ и простота жизни. Дѣти, прибывшія изъ большихъ городовъ, или другихъ курортовъ, здѣсь только находятъ чисто деревенскій просторъ и мирную прозгу житейскихъ отношеній. Нигдѣ, пожалуй, больше, чѣмъ въ Анапѣ, нельзя быть болѣе спокойнымъ за дѣтей: море на всемъ разстояніи береговой линіи на далекое разстояніе отъ берега мелко, прямая, широкая улицы даютъ быстро возможность ориентироваться въ городѣ и не заблудиться. Берегъ хотя высокъ и крутъ, но огражденъ барьеромъ, и случаетъ паденія никогда не бываетъ.

Наконецъ, третье благоприятное условіе мѣстной жизни — это полная безопасность ночью, отсутствіе воровства. Воровства, тѣмъ болѣе грабежей въ Анапѣ совершенно нѣтъ; двери и окна на ночь не запираются, платье, разныя вещи могутъ оставаться на ночь въ саду, на террасѣ, на открытомъ окнѣ. Ихъ никто не тронетъ. Ни во время прогулокъ за городомъ, ни ночью въ городѣ никто не тронетъ ни мужчину, ни женщину, ни ребенка.

Эта особенность вноситъ въ жизнь прїѣзжей публики элементъ полнаго душевнаго спокойствія и отдохновенія.

Мѣстное населеніе, хотя оно и смотритъ съ наивнымъ хищничествомъ на прїѣзжаго, какъ на источникъ дохода, въ общемъ крайне добродушно, доброжелательно и услужливо.

Прїѣхавъ въ городъ, большинство курортной публики сначала остаивается въ гостиницахъ. Число гостиницъ въ Анапѣ довольно значительно. Приводимъ списокъ ихъ всѣхъ съ обозначеніемъ цѣны и числа номеровъ: Городская общественная съ 60 номерами, цѣна за номеръ отъ 1 р. 25 к. до 5 р. въ сутки; Ялта съ 11 номерами отъ 1 р. до 2 р. 50 к.; Центральная съ 10 номерами отъ 1 р. 25 к. до 3 руб.; Европа съ 10 номерами отъ 2 р. до 3 р. 50 к.; Эрмитажъ съ 7 номерами отъ 1 р. 50 к. до 2 р.; Приморская съ 25 номерами отъ 1 р. 25 коп. до 5 руб.; Москва съ 7 номерами отъ 1 р. до 4 руб. 50 коп.; Керчь съ 6 номерами отъ 50 к. до 1 руб. 50 коп.; Якорь съ 9 номерами отъ 75 к. до 2 р. 50 к. Съ 10 августа указанная цѣны дешевле на 30 проц. до начала сезона (10 мая). Кромѣ указанныхъ, есть нѣсколько меблированныхъ комнатъ съ такими же цѣнами или нѣсколько дешевле.

Лучшая изъ гостиницъ — Городская общественная недалеко отъ моря и съ прекраснымъ видомъ на море; между нею и улицей садъ; номера высоки, просторны и прохладны лѣтомъ, и цѣны сравнительно весьма невысоки. Если извозчики говорятъ нанимающимъ ихъ пассажирамъ,

что въ городской гостиницѣ заняты всѣ номера, то этому не слѣдуетъ вѣрить.

Находя номеръ въ гостиницѣ, прїѣзжіи прежде всего стараются найти себѣ квартиру: это въ Анапѣ самое трудное и хлопотливое дѣло. Если съѣздъ небольшой, не болѣе 8 — 10,000, то квартиру найти нетрудно; но если число прїѣзжихъ перевалило за 10,000, то прискаііе квартиръ сопряжено со значительными затрудненіями. Въ поискахъ квартиръ прїѣзжіи часто наталкиваются на довольно куріозныя требованія и условія хозяевъ: не отдають квартиры, если у напимателя есть дѣти, отдають квартиру безъ прислуги, безъ самоваровъ и т. п. Но вообще хлопоты съ квартирой всегда увѣнчиваются успѣхомъ, и каждый находитъ себѣ жилище, соотвѣтственное своему вкусу и средствамъ.

Стоимость квартиръ вообще довольно высока и чѣмъ ближе къ морю, тѣмъ выше. На самомъ берегу моря комнаты, смотря по величинѣ и обстановкѣ, отдаются отъ 100 до 200 рублей за сезонъ; помѣсячно квартиры и комнаты отдаются рѣдко, почти всегда на сезонъ, т. е. до 1 октября; впрочемъ, при наймѣ квартиры этотъ послѣдній срокъ пользованія квартирой нужно оговаривать, во избѣжаніе недоразумѣній. Большія квартиры въ 8—10 комнатъ на берегу и вблизи моря цѣнятся отъ 800 до 1,000 рублей. Чѣмъ дальше отъ моря, тѣмъ дома и ввартиры дѣлаются проще, обстановка хуже и цѣны дешевле. Вдали отъ моря, за валомъ, можно найти комнату за 10 — 15 р. въ мѣсяць, за 25—40 руб. въ сезонъ. Но комната не

велика и не высока, обстановка примитивна, хозяйева часто очень некультурны. Квартиры въ Анапѣ нанимаются въ два періода: первый — апрѣль и май, когда частью непосредственные наниматели, частью комиссіонеры прїѣзжаютъ снимать большія квартиры; въ это время цѣны высоки, и за одну комнату, цѣна которой не выше 7—8 р. въ мѣсяць, можно услышать цѣну въ 30—40 р. Въ это время идутъ гаданія о величинѣ предстоящаго сѣва, и у домовладѣльцевъ разгораются преувеличенныя надежды. Второй періодъ начинается съ іюня, когда масса публики сѣзжается; въ это время цѣны быстро падаютъ въ полтора и два раза.

Но вотъ квартира нанята; остается устроить вопросъ о столовомъ содержаніи; это устраивается проще и легче. Рѣдко прїѣзжіе держатъ свою прислугу, это — дорогая роскошь, потому что въ Анапѣ въ сезонъ, да и въ теченіе всего года прислуга дорога. Въ сезонъ хорошая кухарка (за повара) получаетъ 15—20 р. въ мѣсяць, плохая 12—10 р., горничная 8—10 р., а дѣвочка-подростокъ на посылкахъ отъ 3 до 5 рублей, конечно, на хозяйскомъ содержаніи. Поэтому имѣть свою кухню позволяютъ себѣ только очень состоятельные люди; большинство же устраивается пансіонерами у своихъ квартирохозяевъ или обѣдаетъ въ столовыхъ, которыхъ открывается въ сезонъ очень много. Стоимость пансіона отъ 36 до 50 руб. въ мѣсяць; стоимость обѣда изъ 3-хъ блюдъ отъ 50 до 75 к. Въ городскомъ саду и при гостиницахъ есть рестораны, гдѣ столъ не лучше, но дороже.

Дальше, прїѣзжій долженъ озаботиться о купаньи и лѣченіи, если онъ въ послѣднемъ нуждается. Вопросъ о купаньи разрѣшается просто: если прїѣзжій человѣкъ непріхотливый и стѣсняется лишними издержками, то онъ можетъ купаться на открытомъ воздухѣ въ пунктахъ берега, уже описанныхъ. Если же онъ предпочитаетъ купальню, то въ большой купальнѣ у пристани беретъ абонементную книжку билетовъ на недѣлю, на мѣсяць, на сезонъ и купается въ той изъ купалень, гдѣ ему нравится; это стоитъ 3 копейки за одинъ разъ; разовые билеты во всѣхъ купальняхъ стоятъ по 5 коп. Вопросъ о лѣченіи разрѣшить, конечно не такъ легко, и свѣдѣнія объ этомъ читатель можетъ получить въ главѣ о лѣчебныхъ учрежденіяхъ Анапы.

Обставивъ себя со стороны жилища, содержанія, купанья и лѣченія, прїѣзжему остается озаботиться вопросомъ объ удовлетвореніи умственныхъ и эстетическихъ запросовъ своихъ и своей семьи. Въ этомъ отношеніи Анапа даетъ слѣдующее: бесплатную городскую читальню и библиотеку. Въ читальнѣ выписываются лучшія газеты и журналы; она находится въ городскомъ саду, въ прекрасномъ, свѣтломъ и просторномъ помѣщеніи. Здѣсь въ читальномъ залѣ посѣтитель найдетъ газеты московскія, петроградскія, ростовскія (на Дону), тифлисскія, екатеринодарскія и др., и журналы „Вѣстникъ Европы“, „Русскую Мысль“, „Русское Богатство“, „Ниву“, „Вокругъ Свѣта“, „Сатириконъ“ и др.

Тутъ же рядомъ находится городская общественная, платная библіотека, гдѣ за умѣренную плату (по разрядамъ, высшій 50 коп. въ мѣсяць), внесе залогъ въ 3 р., можно найти довольно богатый выборъ книгъ по беллетристичѣ и разнымъ отдѣламъ знанія. Для справокъ подписчики имѣютъ въ своемъ распоряженіи словарь Брокгауза и Ефрона.

Кромѣ того, масса мальчишекъ-разносчиковъ продаютъ по улицамъ тѣ же газеты. Два года подъ рядъ возникала въ Анапѣ собственная курортная газета, но не выдерживала и закрывалась до окончанія сезона.

Книжныхъ магазиновъ въ Анапѣ два; изъ нихъ въ болѣе полно обставленномъ магазинѣ Басанько, кромѣ письменныхъ и канцелярскихъ принадлежностей, есть значительный книжный складъ. При магазинѣ типографія и переплетная.

Постояннаго театра въ Анапѣ нѣтъ, но въ лѣтнемъ курзалѣ, въ городскомъ саду, есть обширный театральный залъ съ хорами; сцена прекрасно оборудована и снабжена большимъ количествомъ декораций; здѣсь частью любители, частью пріѣзжіе артисты даютъ спектакли, концерты, литературные вечера; иногда устраиваются лекціи.

Для дѣтей отъ 5 до 15-лѣтняго возраста существуютъ площадки Анапскаго Общества содѣйствія физическому воспитанію дѣтей, одна на пляжѣ, гдѣ подъ руководствомъ опытныхъ руководительницъ - фребеличекъ происходятъ игры и гимнастическія упражненія дѣтей, лѣпка, рисованіе, вырѣзываніе изъ бумаги, а по временамъ экскурсіи

за городъ и дѣтскіе праздники: тогда тысячи дѣтей, въ костюмахъ цвѣтовъ, попарно подь музыку парадируютъ по городу, направляясь на пляжъ. Другая площадка находится тоже на берегу моря, у санаторіи д-ра Будзинскаго, гдѣ устроенъ лаунъ-теннисъ съ полнымъ оборудованіемъ и 3 площадки для крокета. Стоимость партіи лаунъ-тенниса 60 коп. въ часъ, крокета—40. Этими приспособленіями охотно пользуются какъ дѣти, такъ и взрослые.

Остается описать, какими въ Анапѣ можно располагать развлеченіями.

На самомъ концѣ ананскаго мыса, вдающагося въ море, на самомъ красивомъ мѣстѣ берега, расположенъ городской садъ и въ немъ лѣтній городской курзалъ. Садъ довольно обширенъ и состоитъ изъ двухъ половинъ: передней, бесплатной, гдѣ находится городская библіотека, бесплатная читальня, и задней—по самому берегу моря, гдѣ находится курзалъ, раковина для музыки, лѣтній ресторанъ. Оркестръ музыки играетъ въ саду ежедневно: два раза въ курзалѣ, гдѣ происходятъ танцевальные вечера для дѣтей и взрослыхъ, остальные дни въ раковинѣ. Входъ въ эту часть сада стоитъ 20 к., а по сезоннымъ билетамъ дешевле. Въ дни спектаклей, концертовъ и т. п. происходящихъ въ курзалѣ, входъ въ садъ бесплатный.

Въ саду имѣется лѣтній ресторанъ, столики котораго расположены подь деревьями, на открытомъ воздухѣ. Городской курзалъ представляетъ собою величественное каменное зданіе, строгаго,

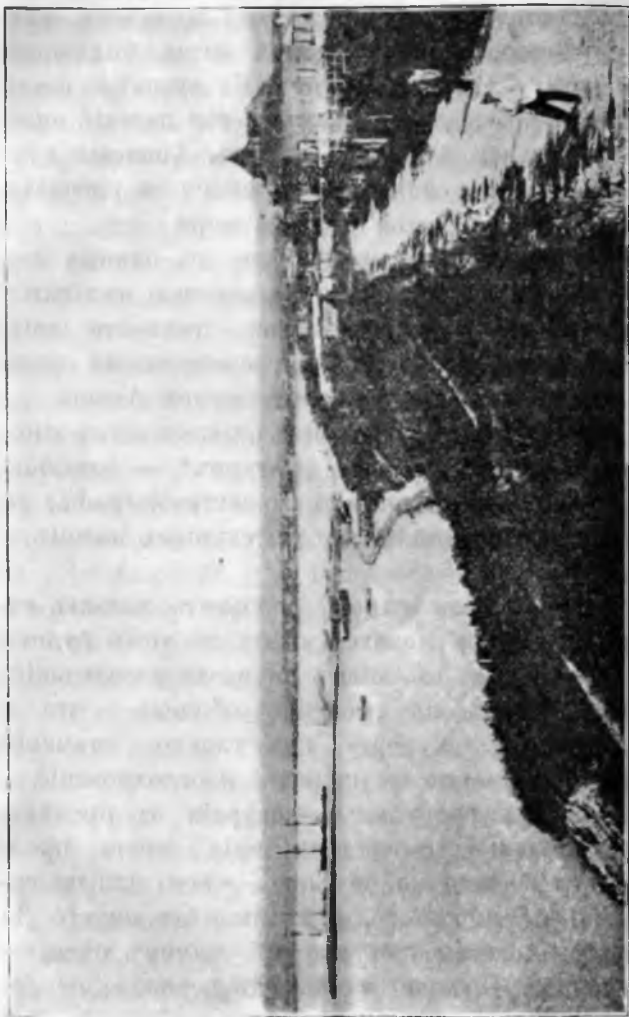

Видъ съ городского сада.

по изящнаго стиля; въ немъ, кромѣ зрительнаго зала, имѣются фойэ, уборныя для артистовъ, лѣтнее помѣщеніе для курортной игры, билліарда, шахматовъ; есть кегли и тиръ. На крышѣ курзала сдѣлана терраса, откуда открывается далекій видъ на море, на всю Анапу и пляжъ. Анапскій курзалъ лучшій изъ всѣхъ, имѣющихся въ городахъ кавкасскаго побережья Чернаго моря.

Въ передней половинѣ сада, въ одномъ изъ его уголковъ, густо заросшихъ сиренью, находится замѣчательная археологическая древность: скиевскій погребальный курганъ, перенесенный сюда со всею обстановкой изъ окрестностей Анапы.

Къ любимымъ анапскимъ развлечениямъ относится также и иллюзіонъ „Сатурнъ“ — довольно приличный кинематографъ (электробиографъ) съ высокимъ и просторнымъ зрительнымъ заломъ и фойэ.

Если къ изложенному добавить катанье въ лодкахъ, рыбную ловлю и охоту, то это и будетъ все, что имѣется въ Анапѣ по части развлеченій; этотъ перечень не особенно обилень, что и приличествуетъ курорту, гдѣ главное вниманіе обращается именно на здоровье и отдохновеніе.

Остаются прогулки и экскурсіи за предѣлы города. Конечно, 15-верстная линія берега представляетъ достаточно обширное мѣсто для прогулокъ; но, помимо этого, у Анапы нѣтъ ничего. Да и береговая линія прервана на самомъ интересномъ мѣстѣ. Прежде за маякомъ дорожка по берегу шла вдоль кладбища и за кладбищемъ продолжалась еще версты 2 до бойни, и за бойнею

до самыхъ горъ. Высокій, открытый, свободный отъ построекъ морской берегъ дѣйствительно представлялъ лучшую и любимую прогулку. Но уже два года, какъ кладбище обнесено глухой стѣной, которою эта дорожка преграждена, и лучшая прогулка у курортной публики отнята. Смиляется ли учрежденіе, по распоряженію котораго это сдѣлано, и устроить ли въ стѣнѣ проходы съ вертящимися крестовинами, или предпочтетъ охранять интересы мертвыхъ, это неизвѣстно.

Мѣста для экскурсій есть въ разстояніи 8, 10, 15, 18 и 30 верстъ отъ Анапы: это сады, т. е. склонъ юго-восточнаго хребта и селеніе Макотра, гдѣ находятся виноградники; затѣмъ идетъ Сукко — поэтически красивый, высокій лѣсистый берегъ и полуостровъ въ имѣніи графа Лорисъ - Меликова (въ 15 верстахъ къ югу отъ Анапы), Семигорье, гдѣ находятся минеральный источникъ и сапаторія „Лучезарная“ д-ра Будзинскаго (18 верстъ къ сѣверо-востоку отъ Анапы), Абрау-Дюрсо, удѣльное имѣніе, расположенное въ красивой гористой и лѣистой мѣстности (въ 30 верстахъ отъ Анапы).

Прибавимъ еще, что въ 16 верстахъ къ сѣверу отъ Анапы, близъ такъ называемаго Черкесско - Суворовскаго аула, находится нѣсколько вышекъ для добыванія нефти и не далѣе, какъ въ 20—25 верстахъ отъ Анапы, находятся грязевые вулканы Таманскаго полуострова.

Извозчики въ парныхъ четырехмѣстныхъ фэтонахъ берутъ за поѣздку въ сады (Макотру) и обратно 3 р., въ Сукко и обратно 7—8 р., Семигорье 10—12 р., Абрау-Дюрсо не менѣе 16 р.

Средствами для передвиженія служатъ въ Анапѣ извозчики-однокошныя въ рессорныхъ пролеткахъ, пароконныя (дышловая упряжь) на четырехмѣстныхъ рессорныхъ фаэтонахъ, пароконныя фуры, моторный катеръ, парусныя и гребныя лодки. Верховыхъ лошадей въ Анапѣ пока еще достать нельзя.

Извозчики служатъ для сообщенія по городу, по окрестностямъ, въ Тоннельную и Новороссійскъ. Такса извозчиковъ слѣдующая: внутри города конецъ 20 к., часъ 40 к., до кладбища и ярмарки конецъ 20 к., до Алексѣевскихъ колодцевъ и кирпичныхъ заводовъ конецъ 40 к., обратно съ ожиданіемъ полчаса 60 к., ортопедическій институтъ Бимлюкъ конецъ 60 коп., обратно съ ожиданіемъ полчаса 1 руб., до известковыхъ заводовъ конецъ 80 к., и обратно съ ожиданіемъ полчаса 1 р.; до Сухопсе и Серебряныхъ колодцевъ въ одинъ конецъ 80 к., и обратно съ ожиданіемъ полчаса 1 р. 20 коп., до Андреевскаго ущелья и Макотры въ одинъ конецъ 1 р., и обратно съ ожиданіемъ полчаса 1 р. 50 к. Ночью отъ 1 часу до 4-хъ лѣтомъ и отъ 1 до 6 зимою въ городѣ прибавляется 50%. При трехъ пассажирахъ такса увеличивается въ полтора раза, при четырехъ—вдвое. Для прочихъ мѣсть плата по соглашенію. Такса за провозъ въ Тоннельную и изъ Тоннельной—съ одного пассажира 5 р., съ двухъ 6 р., съ трехъ 7 р. и съ четырехъ 8 рублей.

Для экскурсій часто употребляются фуры. Это длинная телѣга съ рѣшетчатыми боковинами, запряженная парой лошадей (упряжка дышловая,

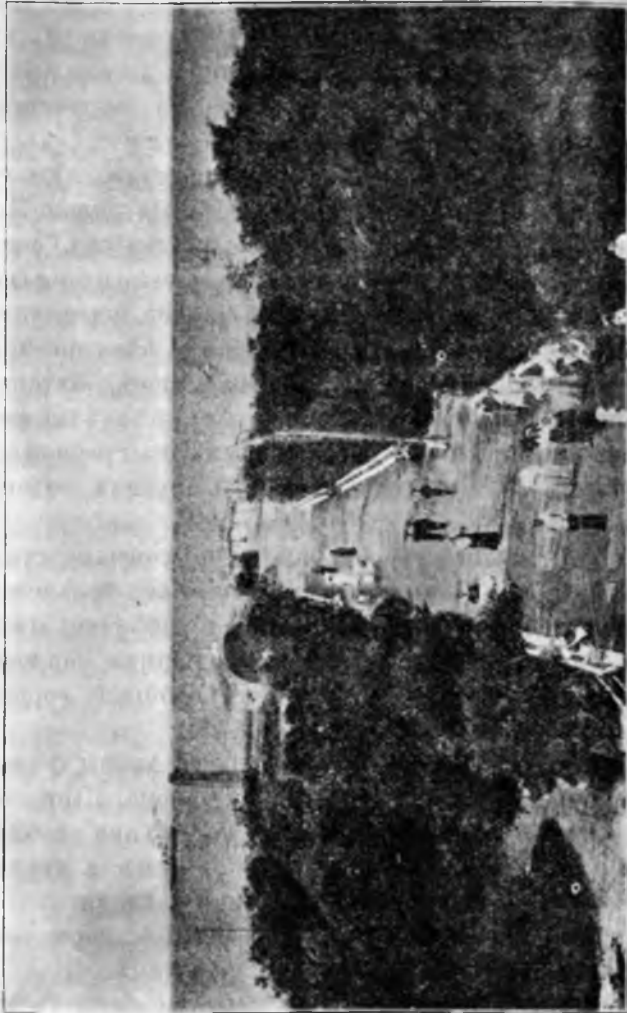

Георгиевская аллея въ городскомъ саду.

на югъ другой не знаютъ). Она наполняется сѣномъ или соломою, и на этомъ мягкомъ ложѣ усаживаются экскурсанты въ числѣ не менѣе 12—15. Фура стоитъ вдвое дешевле фазтона; а если плату разложить на число участниковъ, то получается очень дешевое средство передвиженія.

Для поѣздокъ и катанья по морю служатъ моторный катеръ, парусныя и гребныя лодки. Моторный катеръ имѣется одинъ; изрѣдка онъ, если набереть пассажировъ, ходитъ въ Сукко и обратно, ваямая по 2 р. съ пассажира, а чаще перевозитъ съ пристани на ближній пляжъ и обратно, или катаетъ публику по морю, по 40 к. часъ. Катанье на парусной лодкѣ стоитъ 1 рубль въ часъ (можно вхатъ заразъ 10—15 пассажирамъ), на гребной съ гребцомъ 40 к. въ часъ. Тѣхъ и другихъ лодокъ — изобиліе.

Что касается сообщеній болѣе усовершенствованныхъ, то такыя существуютъ пока только въ проектѣ. Проектовъ нѣсколько, и всѣ они имѣютъ въ виду разрѣшить два большихъ вопроса: установить усовершенствованное сообщеніе города съ пляжемъ и Тоннельной.

Оба эти вопроса имѣютъ для Анапы перво-степенное, самое существенное значеніе. Широкое пользованіе пляжемъ возможно только при условіи удобнаго и дешеваго сообщенія съ нимъ, а увеличеніе пріѣзда курортной публики находится въ тѣсной зависимости отъ соединенія города со станціей Тоннельной рельсовымъ путемъ.

Вопросъ о послѣднихъ, кажется, близокъ къ своему разрѣшенію, потому что на средства, ас-

сигнованная Анапской городской думой, Владикавказская желѣзная дорога произвела изысканіе постройки вѣтки Анапа—Тоннельная, и эти изысканія дали весьма благоприятные результаты въ смыслѣ доходности вѣтки. Стоимость ея сооруженія должна обойтись сравнительно недорого: нужно будетъ оплатить только земляныя работы, устройство мостовъ и постройку станціонныхъ зданій. Что же касается рельсъ съ принадлежностями, телеграфа и подвижного состава, то матеріалы для всего этого имѣются у названной дороги въ особомъ изобиліи. Значеніе этого рельсового пути и для Анапы и для Владикавказской желѣзной дороги уже выяснено нами на страницахъ этой книги.

Для сообщенія съ пляжемъ проектированъ электрической трамвай, но осуществленіе проекта тормозится неимѣніемъ средствъ.

Анапа—городъ съ ограниченными средствами: тратить много на усовершенствованіе курорта она не можетъ. Поэтому съ 1914 года, согласно закону, въ Анапѣ введенъ курортный сборъ съ лицъ, пріѣзжающихъ для лѣченія въ городъ съ 1 мая по 1 сентября, на слѣдующихъ основаніяхъ:

1. Сборъ устанавливается въ размѣрѣ 2 руб. съ одного лица и 4 съ семейства, состоящаго изъ трехъ и болѣе лицъ.

2. Сборъ уплачивается назначенному отъ города сборщику при явкѣ паспортовъ или при полученіи сезонныхъ билетовъ.

3. Отъ платежа сбора освобождаются: 1) пріѣзжающіе по дѣламъ службы; 2) чернорабочіе и

домашняя прислуга; 2) дѣти, не достигшія десятилѣтняго возраста; 4) лица, служащія на судахъ и остающіяся въ городѣ по случаю простоя судна и 5) лица, остающіяся въ городѣ не долѣе трехъ дней.

4. Поступленіямъ сбора ведется отдѣльный отъ другихъ доходовъ г. Анапы счетъ.

5. Поступленія сбора могутъ быть расходуемы, съ одобренія начальника области, исключительно на замощеніе улицъ и улучшеніе гигиѣническихъ и санитарныхъ условій города.

6. О приходѣ и расходѣ сбора общественное управленіе города Анапы представляетъ начальнику области ежегодно особые отчеты, подлежащіе опубликованію во всеобщее свѣдѣніе.

Анапа, какъ постоянное мѣсто жительства.

Въ заключеніе нашего труда считаемъ нужнымъ коснуться вопроса о томъ, насколько удобна Анапа, какъ постоянное мѣсто жительства зимою и лѣтомъ.

Многіе ищутъ такихъ мѣстъ для постояннаго жительства, гдѣ климатъ былъ бы мягокъ и жизнь была бы не только полезна для здоровья, но и пріятна—избавлена отъ тѣхъ лишеній и неудобствъ, отъ которыхъ страдаютъ наши захолустья. Однимъ такое мѣстожительство пужно для самихъ себя (пансіонеры, люди слабаго здоровья), другимъ для дѣтей, третьи интересы здоровья желали бы соединить съ интересами торговли и промышленности.

Рѣдкія качества анапскаго климата, особенности городской жизни и то, что Анапа можетъ дать для своего обитателя, — все это описано въ предшествующемъ изложеніи настолько достаточно, что съ этой стороны не можетъ представиться никакихъ сомнѣній и колебаній въ вопросѣ, насколько Анапа желательна въ качествѣ постоянного мѣста жительства. Остается только добавить нѣсколько свѣдѣній практически-житейскаго характера.

Они таковы. Почта и телеграфъ въ Анапѣ есть; почта получается ежедневно, телеграфъ работаетъ днемъ и ночью. Изъ Москвы почта получается на третій день, изъ Петрограда — на четвертый. Телефонъ соединяетъ учрежденія и частные дома Анапы и учрежденія д-ра Будзинскаго на пляжѣ.

Финансовыя учрежденія представлены казначействомъ, городскимъ общественнымъ банкомъ, обществомъ взаимнаго кредита, кредитнымъ товариществомъ и нѣсколькими сберегательными кассами.

Учебно-воспитательныя потребности удовлетворяются мужской и женской гимназіями, высшимъ начальнымъ училищемъ, Маріинскимъ женскимъ училищемъ съ правами четырехклассныхъ женскихъ прогимназій, многими городскими и церковно-приходскими школами; есть приготовительная мореходная школа и общества содѣйствія физическому воспитанію дѣтей и вспоможенія нуждающимся учащимся.

Къ постояннымъ судебнымъ учрежденіямъ въ Анапѣ относятся камера мирового судьи, камера судебного слѣдователя, нотаріальная контора. Периодически пріѣзжаютъ сюда сессіи Екатеринодарскаго окружнаго суда. Имѣются присяжные и частные повѣренные.

Постояннаго театра нѣтъ, но есть общество любителей драматическаго искусства, время отъ времени дающее спектакли. Умственные интересы обслуживаются городской общественной библіотеккой (платной) и городской читальней (бесплатной) которыя функционируютъ круглый годъ. Имѣется вполне достаточное число магазиновъ, лавокъ, торговыхъ заведеній и мастерскихъ, гдѣ можно всегда достать все необходимое.

Для дѣятельности сельско - хозяйственной Анапа представляетъ завидное мѣсто: земля здѣсь еще не дорога и плодородна, условія для садоводства, виноградарства, огородничества, хлѣбопашества, пчеловодства, можно сказать, превосходны. Благословенный край ждетъ только знаній, капитала и разумнаго труда.

Выводъ изъ изложеннаго ясенъ: для всѣхъ, кто нуждается въ тепломъ климатѣ и морѣ, Анапа представляетъ наилучшій уголокъ, куда они могутъ переселиться на жительство, не опасаясь никакихъ неудобствъ и лишеній.

Лѣчебныя учрежденія Анапы.

Прежде чѣмъ приступить къ описанію лѣчебныхъ учрежденій гор. Анапы, необходимо коснуться исторіи возникновенія въ немъ курорта. Уже съ 1856 г. военныя власти замѣтили, что пребываніе въ Анапѣ особенно благотворно дѣйствуетъ на страдающихъ маляріей, и нарочно посылали сюда на излѣченіе больныхъ офицеровъ и нижнихъ чиновъ. Но настоящимъ отцомъ анапскаго курорта является д-ръ В. А. Будзинскій. Выяснивъ превосходныя курортныя свойства города и пляжа, онъ 13 лѣтъ тому назадъ избралъ Анапу мѣстомъ своего постоянного жительства, учредилъ здѣсь первую санаторію и съ тѣхъ поръ развилъ энергичную и обширную дѣятельность, направленную къ наилучшему выясненію курортныхъ свойствъ Анапы и ихъ широкому популяризованію. Лѣтомъ за работой въ санаторіи, зимой въ развѣздахъ для чтенія лекцій и рефератовъ объ Анапѣ, онъ неустанно работалъ надъ распространеніемъ извѣстности курорта. Въ 1909 году онъ открылъ вторую санаторію на пляжѣ, которая вскорѣ была преобразована въ Ортопедическій институтъ подъ руководствомъ и управленіемъ ассистента профессора Турцера, д-ра Шенка. Въ 1913 году д-ръ Будзинскій открылъ третью санаторію, Лучезарную, въ 18 верстахъ отъ Анапы, въ горной мѣстности, у открытаго имъ самимъ источника іодисто-щелочно-соленой минеральной воды; вода этого источника въ настоящее время уже вошла въ лѣчебный обиходъ, какъ двойникъ воды Ессентуки № 17. От-

крываемыя впоследствии морскія ванны и лѣчебныя учрежденія города суть прямое продолженіе того дѣла, которое начато имъ. Анапская городская дума почтила выдающагося общественнаго дѣятеля въ день его десятилѣтняго юбилея адресомъ, а мы въ своей книгѣ обязаны засвидѣтельствовать его заслуги предъ роднымъ городомъ и страждущимъ человѣчествомъ и принести, такимъ образомъ, свою дань благодарности.

Львиная доля лѣчебныхъ учреждений Анапы падаетъ на учрежденія д-ра Будзинскаго, меньшая часть — на долю города и еще меньшая — на долю другихъ частныхъ лицъ.

Учрежденія эти слѣдующія.

1. Институтъ физическихъ методовъ лѣченія и водолѣчебница д-ра Будзинскаго.

Это учрежденіе состоитъ изъ двухъ лѣчебныхъ залъ, кабинетовъ для электризаціи, рентгеноскопій, врачебной гимнастики и массажа, лабораторіи для химическихъ изслѣдованій, фотографической комнаты, трехъ пріемныхъ врачебныхъ кабинетовъ, двухъ ожидальенъ и двухъ верандъ. Всѣ залы и кабинеты оборудованы повѣйшими приспособленіями для пользованія гидро-бальнео-электро-механико-терапіей. Имѣются всѣ виды душей, ванны общія, сидячія пожныя, теплыя морскія, паровыя, суховоздушныя, углекислыя, желѣзистыя, сѣрныя, сосновыя и другія. Электро-кабинеты снабжены необходимыми приспособленіями для фарадизаціи, гальванизаціи, д'Арсонвализаціи, рентгеноскопій и свѣтолѣченія. Имѣются спеціальныя аппараты для ингаляцій, вибраціоннаго массажа и

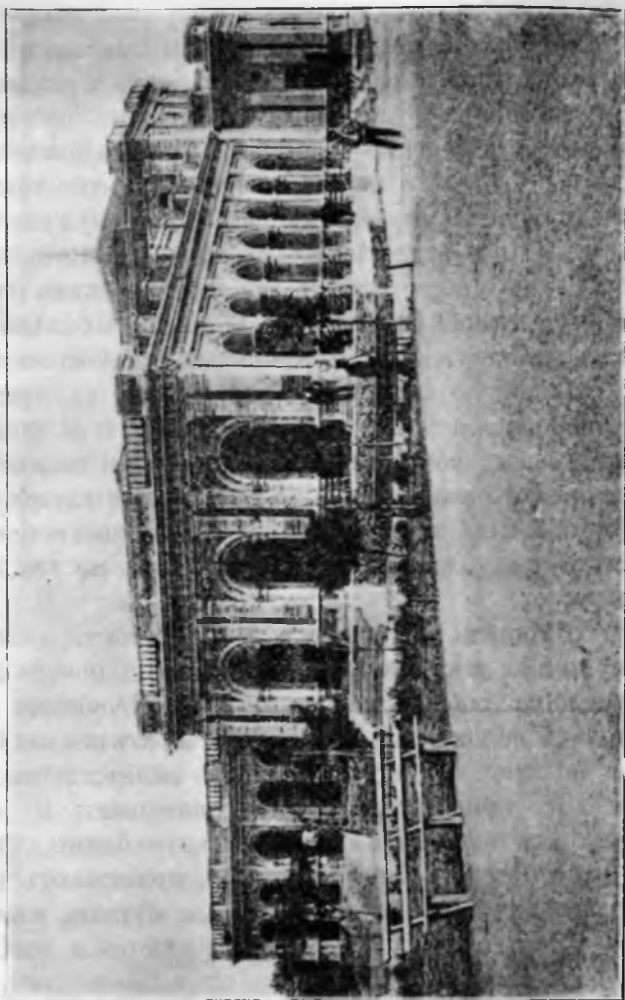

Курзалъ.

лабораторія для химическихъ и микроскопическихъ изслѣдованій.

Водолѣченіе, электричество и массажъ съ успѣхомъ примѣняются при болѣзняхъ желудка и кишокъ (привычные запоры и геморрой), печени и селезенки (особенно маляріи), при неврастеніи, истеріи, мозгового переутомленія (съ различными ихъ проявленіями: безсонницей, головокруженіемъ, мигренями, невралгіями, пляской св. Вита, при болѣзняхъ спинного мозга, при хроническихъ страданіяхъ половой сферы), неправильныхъ и болѣзненныхъ менструаціяхъ, морфинизмѣ, алькоголизмѣ.

Большую роль играетъ водолѣченіе въ періодъ выздоровленія послѣ тяжкихъ болѣзней и операций и послѣ пользованія минеральными водами, а также при расположеніи къ простудѣ и катаррамъ дыхательныхъ путей. Плата за пользованіе физическими методами лѣченія отъ 25 руб. до 100 руб. за курсъ.

На томъ же участкѣ земли стоитъ особая кирпичная постройка, грязелѣчебница, обнесенная высокимъ заборомъ; дворы грязелѣчебницы настолько велики, что позволяютъ заразъ намазывать до 50 медальоновъ грунтовыхъ ваннъ; здѣсь же имѣются приспособленія для солнечныхъ и воздушныхъ ваннъ. Въ зданіи грязелѣчебницы обмываются послѣ грунтовыхъ ваннъ, принимаютъ разведенныя грязевыя ванны, ртутныя, сѣрные, лѣкарственные ванны и здѣсь же имѣются 4 потѣльныхъ зала.

Какъ твердо установленное, испытанное средство, грязелѣчебница и лѣченіе солнечнымъ свѣ-

томъ показуется: 1) при различныхъ ревматическихъ заболѣваніяхъ (суставный ревматизмъ), подагрѣ и хроническомъ мышечномъ ревматизмѣ, невритѣ и ревматическихъ заболѣваніяхъ сердца и проч., 2) при третичномъ сифилисѣ, меркуриализмѣ и малокровіи, развившихся послѣ ртутнаго лѣченія; 3) при страданіи костей и надкостницы, при различнаго рода страданіяхъ суставныхъ сумокъ, сухожильныхъ влагалищъ и связокъ; 4) при выпотахъ въ полость плевры и малаго таза, неоперированномъ апендицитѣ, уплотненіи послѣ ушибовъ и растяженій; 5) при болѣзняхъ женской половой сферы (метритъ, перипара-метритъ, сальпингитъ, софоритъ) и пр.; 6) при страданіяхъ лимфатической системы (опухоляхъ железъ, язвахъ съ вагное-ніемъ, свищахъ) и 7) при подагрѣ и обезображивающемъ артритѣ, при рахитѣ и при болѣзняхъ обмѣна веществъ.

Продолжительность водолѣченія и грязелѣченія отъ 3-хъ до 6 недѣль, въ зависимости отъ заболѣваній. Плата грязелѣченія отъ 50 до 75 р. за курсъ. Поступающимъ на грязелѣченіе рекомендуется имѣть четыре простыни, шерстяное одѣяло и теплое платье.

При институтѣ физическихъ методовъ лѣченія имѣется санаторія, стоящая на отвѣсной скалѣ надъ самымъ моремъ. Это двухъэтажное кирпичное зданіе, заключающее въ себѣ 60 отдѣльныхъ номеровъ и общихъ палатъ. Въ пансіонѣ I класса отдѣльныя комнаты съ верандами и отдѣльной столовой. Плата за полный пансіонъ съ лѣченіемъ отъ 100 руб. до 250 руб. въ мѣсяцъ, соответствен

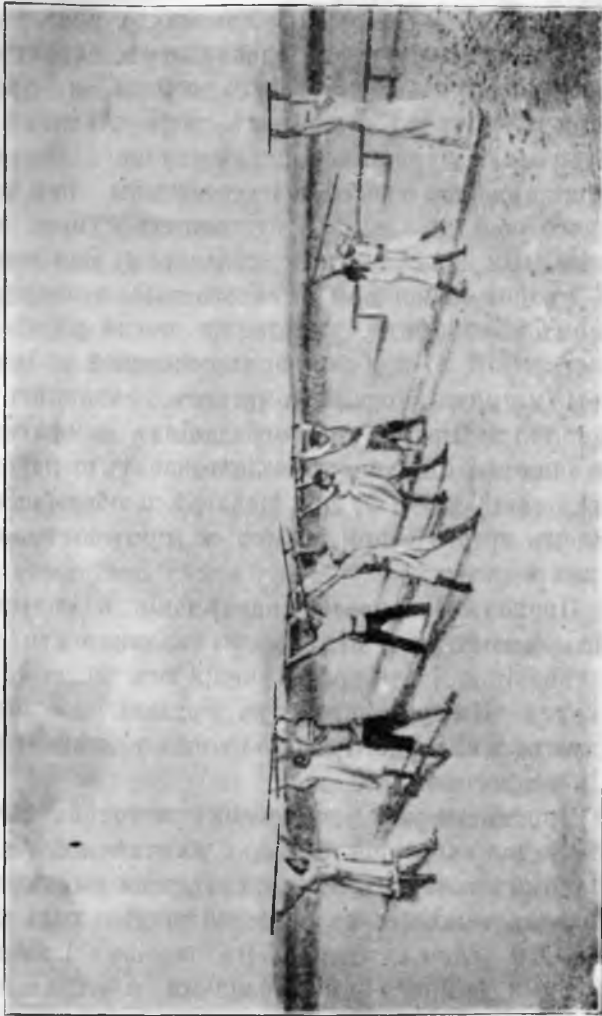

Дѣтскія игры.

по величинѣ комнаты и количеству примѣняемыхъ методовъ лѣченія. Пансіонъ II класса (общія палаты), рассчитанный на лицъ съ ограниченными средствами; полный пансіонъ съ лѣченіемъ отъ 75 р. до 100 руб. Сопровождающіе платятъ по I классу 2 р. 50 к., по II классу 1 р. 50 коп. Въ пансіонѣ принимаются больные всѣхъ группъ, по преимуществу нуждающіеся въ климатическомъ лѣченіи на югѣ, у моря, выздоравливающіе послѣ тяжелыхъ болѣзней и операций и здоровые для отдыха.

2. Ортопедическій институтъ съ санаторіей „Бимлюкъ“ д-ра Будзинскаго на дальнемъ пляжѣ.

Ортопедическій институтъ расположенъ на дивномъ песчаномъ „золотомъ“ пляжѣ въ разстояніи не болѣе 6 верстъ отъ города; онъ открытъ съ 15 мая въ теченіе всего лѣтняго сезона и состоитъ въ завѣдываніи ассистента ортопедической клиники Императорской военно-медицинской академіи, доктора медицины А. К. Шенка.

Въ институтѣ устроенъ навильонъ съ установленными въ немъ приборами для врачебной гимнастики, массажа, электризаціи и съ аппаратами для активной гимнастики по Крукенбергу и др. Невдалекѣ отъ этого навильона расположено каменное ванное зданіе, раздѣленное на два одинаковыхъ отдѣленія, мужское и женское, для приѣма подогрѣтыхъ морскихъ, сѣрныхъ, хвойныхъ, желѣзистыхъ и др. ваннъ, а равно охлажденія тѣла съ помощью душа.

Къ этому зданію примыкаютъ двѣ обширныхъ площадки, огороженные высокимъ заборомъ, для приѣма солнечныхъ, песочныхъ и натураль-

ныхъ грязевыхъ ваннъ, мѣстныхъ и общихъ, нагрѣваемыхъ солнцемъ до 40 - 45° Р.; разводныя же ванны въ дурную погоду принимаются въ особомъ отдѣленіи того же ваннаго зданія съ прилегающей къ нему потѣльней.

Приемъ ваннъ начинается съ 9 часовъ утра и продолжается до 1 часу дня; часть же больныхъ по особому назначенію врача принимаетъ солнечныя ванны вторично съ 3-хъ часовъ дня. Грязь получается изъ Чокрака, близъ Керчи.

Къ тому же зданію примыкають электрическая станція и водогрѣвня съ циркуляціоннымъ котломъ и тремя баками по 500 ведеръ каждый для морской воды, накачиваемой въ нихъ съ помощью установленнаго близъ моря насоса, приводимаго въ движеніе электрическимъ моторомъ.

Санаторія состоитъ изъ центрального зданія I класса, отдѣльныхъ небольшихъ домиковъ по 2—3 комнаты для живущихъ семьями, изъ зданія II класса для лицъ съ ограниченными средствами, изъ 2 общихъ столовыхъ, операціонной-перевязочной, читальни и изъ разнаго рода хозяйственныхъ и административныхъ помѣщеній.

Въ институтѣ при широкомъ примѣненіи физическихъ методовъ лѣченія проводится чисто ортопедическое лѣченіе, наложеніе спеціальныхъ повязокъ, корсетовъ, кроватокъ, производятся операціи, примѣняется лѣченіе разными ортопедическими аппаратами и врачебной, коррективной гимнастикой. Здѣсь съ успѣхомъ поддаются лѣченію: рахитъ, золотуха, ревматизмъ, подагра, косолапость, искривленіе позвоночника, горбатость и все-

возможны заболѣв. костной и мышечной и стемы.

Впереди санаторіи, отстоящей отъ моря на 130 сажень, расположень широкій (около 80 саж.) песчаный пляжъ изъ мельчайшаго песка. На этомъ пляжѣ, у самага моря, поставлены кабинки и устроены два деревянныхъ навѣса съ установленными подъ ними кушетками для дневного пребыванія больныхъ у моря. Дно моря весьма постепенно погружается, и благодаря этому имѣется возможность купаться даже маленькимъ дѣтямъ.

Институтъ связанъ съ городомъ телефономъ, сообщеніе же поддерживаютъ курсирующія линейки и моторный катеръ. Всѣ помѣщенія института освѣщаются электричествомъ. Плата за врачебную помощь, лѣчение ваннами, полный пансіонъ, услуги и освѣщеніе — по I классу отъ 125 р. до 225 руб., а по II классу отъ 80 р. до 150 р. въ мѣсяцъ, смотри по примѣняемому лѣченію и условіямъ помѣщенія.

3. Санаторія Лучезарная д-ра Будзинскаго въ мѣстности Семигорье.

Санаторія расположена въ прелестной гористой мѣстности въ 18 верст. отъ Анапы, близъ станціи Тоннельной, среди казачьихъ станицъ съ исключительно русскимъ населеніемъ. Мѣстность кругомъ частью степная, частью красивая гористая. Контуры горъ здѣсь очень мягки, и виды величественны. Здоровыя климатическія условія, совершенное отсутствіе пыли, богатый озономъ воздухъ, защищенное отъ вѣтровъ положеніе, постоянная инсоляція и присутствіе рѣдкаго минеральнаго источника даютъ возможность рекомендовать санаторію при самыхъ разнообразныхъ страданіяхъ.

Больные помѣщаются въ спеціальной санаторіи, расположенной на одномъ изъ высокихъ холмовъ, съ прекраснымъ видомъ, вдали отъ пыли и обращенной фасадомъ на югъ. Всѣ комнаты снабжены балконами и со спеціальными приспособленіями для проведенія лѣченія усиленнымъ питаніемъ на открытомъ воздухѣ. При лѣченіи больныхъ главное вниманіе обращено на строгую индивидуализацію лѣченія съ примѣненіемъ физическихъ методовъ и діеты. При санаторіи имѣется спеціально оборудованная водолѣчебница съ ваннами душами и проч., а также отдѣльное помѣщеніе для пользованія воздушными и свѣтовыми ваннами, и кабинетъ для электризаціи и массажа. Большимъ подспорьемъ служить находящійся здѣсь іодо-щелочный соленый источникъ.

Санаторія открыта съ 1 іюня по 1 сентября. Принимаются больные по предварительной записи. Плата за полный пансіонъ отъ 150 до 250 рублей въ мѣсяцъ, включая и питье Семигорской воды.

Въ санаторію не принимаются душевно-больные, эпилептики, туберкулезные и съ другими инфекціонными болѣзнями. За первое изслѣдованіе и составленіе плана лѣченія отдѣльно уплачивается при поступленіи 10 руб. Дальнѣйшіе совѣты врача входятъ въ общій курсъ лѣченія.

Вхатъ въ санаторію Лучезарную надо или со станціи Тоннельная (9 верстъ) или изъ Анапы (20 верстъ); фаятоны въ Анапѣ и на станціи всегда есть въ достаточномъ количествѣ; кромѣ того, на ст. Тоннельную по вывозу высылаются линейка изъ санаторіи.

4. Отдѣленіе морскихъ ваннъ д-ра Будзинскаго находится по Набережной улицѣ, на самомъ берегу моря. Цѣна за ванну 40 копеекъ.

Институтъ физическихъ методовъ лѣченія и ортопедическій институтъ соединены телефономъ и освѣщаются электричествомъ (свои машины). Первый изъ нихъ и всѣ его кабинеты открыты также для лицъ, живущихъ на частныхъ квартирахъ и пользующихся совѣтами постороннихъ врачей, за плату отъ 25 до 100 рублей за курсъ лѣченія. Каждый поступившій въ одну изъ санаторій тѣмъ самымъ считается изъявившимъ согласие подчиняться установленному въ санаторіи порядку и правиламъ, при составленіи которыхъ администрація исходила изъ стремленія согласовать по возможности интересы всего общества съ индивидуальными потребностями каждаго чловѣка. Поступленію предшествуетъ предварительное полное изслѣдованіе больного, за что взимается особая плата (10 р.). Какъ въ Лучезарную, такъ и въ остальные санаторіи не принимаются душевнобольные, эпилептики, заразные и съ туберкулезомъ легкихъ, — вообще тяжело больные и страдающіе такими болѣзнями, которыя могутъ беспокоить или вредить другимъ пансіонерамъ.

Желающіе поступить въ санаторіи, могутъ увѣдомлять о томъ заранѣе и присылать задатокъ; если всѣ мѣста заняты, то задатокъ немедленно возвращается.

За всѣми справками письменно и устно должно обращаться въ Апапѣ къ д-ру В. А. Будзин-

скому и въ Петроградѣ къ д-ру А. К. Шенку (Саперный пер. № 16).

5. Городская общественная грязелѣчебница и при ней морскія, песочныя и солнечныя ванны.

Открыта съ іюля 1913 года, причѣмъ песочныя и солнечныя ванны открыты еще съ начала сезона 1912 года. Лѣчебница и ванны при ней находятся въ завѣдываніи д-ра медицины Г. Л. Антоколенка. Она состоитъ изъ каменнаго зданія, въ которомъ даются грязевыя и морскія ванны, и двухъ открытых, но обнесенныхъ высокимъ заборомъ площадокъ, гдѣ принимаются ванны солнечныя и песочныя (мужское и женское отдѣленія). Специальная цѣль открытія этой лѣчебницы состояла въ томъ, чтобы дать людямъ со скромными средствами возможность лѣчиться въ Анапскомъ курортѣ.

Въ городской лѣчебницѣ примѣняется анапская грязь (изъ озера за Чембуркой) и не въ видѣ грунтовыхъ, нагрѣваемыхъ солнцемъ, ваннъ, а грязь подогревается до потребной температуры въ котлахъ, затѣмъ укладывается въ особые ящики, гдѣ больные принимаютъ ванны; во всемъ остальномъ лѣченіе производится обычнымъ при грязевомъ лѣченіи порядкомъ: больного послѣ ванны обмываютъ теплой морской водой и подвергаютъ потѣнью въ особомъ помѣщеніи (потѣльня).

Лѣчебница посѣщается чрезвычайно охотно: грязевыхъ ваннъ отпускается въ сутки не менѣе 75, песочныхъ не менѣе 150 и солнечныхъ до 200. Морскихъ ваннъ, вслѣдствіе тѣсноты помѣщенія, отпускается не менѣе 100 въ день. Стоимость гря-

зевой ванны 1 р. 25 к., морской и песочной 20 к. и солнечной—10 к.

Городъ имѣеть въ виду постоянное расширение и улучшение своей лѣчебницы.

6. Морскія ванны Эомандиса, по Набережной улицѣ въ собственномъ домѣ. Цѣна одной ванны 40 к.

7. Морскія ванны у пристани, противъ большой городской купальни, въ домѣ Ирза; стоимость одной ванны 40 коп.

8. Городская амбулаторія и больница на 40 кроватей. Здѣсь, благодаря тому, что старшій врачъ Г. Л. Антоколенко — хирургъ по специальности, особенно хорошо обставленъ хирургическій отдѣлъ и совершаются важныя и серіозныя операціи.

Кромѣ того, въ городѣ есть аптека, нѣсколько аптекарскихъ магазиновъ (лучшій—г. Зализа), трое постоянныхъ врачей, два медицинскіихъ фельдшера, зубные врачи, ветеринарный врачъ.

На сезонъ пріѣзжаетъ на практику не менѣе 15—20 врачей.

Обзоръ необходимыхъ улучшеній курорта.

Во главѣ наиболѣе необходимыхъ улучшеній курорта нужно поставить три крупныхъ предпріятія: осушить плавни, построить водопроводъ, который вполнѣ, даже съ избыткомъ удовлетворялъ бы потребность въ водѣ, и замостить улицы, остающіяся еще незамощенными.

Осушеніе плавней имѣеть большое гигиѣническое значеніе для курорта и важное экономиче-

ское значеніе для городского хзяйства. Оно уничтожитъ опасность, хотя и безъ того ничтожную, запаса маляріи въ нижнюю часть города. Весь остальной городъ отъ маляріи совершенно свободень, но его незначительная часть, болѣе низкая и болѣе близкая къ плавнямъ, т. е. такъ называемыя Уразовка и Алексѣвка, подвергаются опасности, незначительной, впрочемъ, отъ маляріи. Именно лѣтомъ, въ случаѣ продолжительнаго сѣвернаго или сѣверо-восточнаго вѣтра (нордъ-оста) изъ плавней заносятся комары въ значительномъ количествѣ; но ближайшемъ разсмотрѣніи они оказываются не малярійными, но между ними изрѣдка попадаетъ анофелесъ — комаръ, несущій малярію. При перемѣнѣ вѣтра это ничтожное количество комаровъ сразу пропадаетъ, и воздухъ остается опять совершенно свободенъ отъ комаровъ, мошекъ и москитовъ. Но, несмотря на столь малую опасность занесенія маляріи изъ плавней, все же сосѣдство ея съ курортомъ представляетъ нѣкоторый минусъ, отъ котораго надо поскорѣе избавиться. Необходимо замѣтить, что толки о существованіи въ Анапѣ мѣстной, своей маляріи преувеличены и происходятъ отъ того, что люди не разбираются въ томъ, какого происхожденія отмѣченный случай маляріи, а между тѣмъ подавляющее число этихъ случаевъ происхожденія не мѣстнаго, а привознаго. Кромѣ того, части плавней, сосѣднія съ городомъ, имѣютъ воду съ большимъ содержаніемъ соли и источникомъ маляріи быть не могутъ.

Подъ плавнями находится около 1,000 десятинъ; изъ нихъ на анапской городской землѣ 400 десятинъ и на землѣ станицы Николаевской (анапская то-жъ)—600. Проектъ осушенія плавней близокъ къ своему осуществленію: проектъ и смѣта готовы. Расходы по этому предпріятію оцѣниваются въ 60,000 рублей и пропорціонально количеству десятинъ падаютъ на Анапу—20,000 р. и на станицу Николаевскую—40,000 руб. Полученныя городомъ 400 десятинъ плодородной земли, будучи отданы въ аренду хотя бы по минимальной цѣнѣ (25 р. десятина), дадутъ въ годъ дохода не менѣе 10,000 руб., т. е. стоимость осушенія окупится въ 2 года, а затѣмъ бывшія плавни будутъ давать не менѣе 10,000 руб. чистаго дохода въ годъ. Непріятное же сосѣдство плавней отойдетъ въ область преданій.

Необходимость водопровода ясна сама собой: отъ него зависитъ увеличеніе древесныхъ насажденій, т. е. увеличеніе древесной тѣни, которою такъ небогата Анапа. Кромѣ того, борьба съ уличной пылью возможна только при помощи поливки улицъ, что безъ водопровода и трудно и дорого. Существующій водопроводъ недостаточенъ: онъ даетъ мало воды, вода проведена далеко не по всему городу, и на вторые этажи домовъ водопроводъ воды не подаетъ: низка водонапорная башня. Дѣло устройства новаго водопровода стоитъ на очереди: средства есть, проектъ и смѣта готовы. Дѣло тормозится вопросомъ о мѣстѣ корениаго водоема. Несомнѣнно, что запасъ воды на склонахъ юго-восточнаго хребта обилень; но проектъ устройства здѣсь водоема встрѣтилъ серьезныя

возраженія специалистовъ и требуетъ дальнѣйшей обработки.

Замощеніе незамощенныхъ еще улицъ есть насущная необходимость для уничтоженія пыли лѣтомъ и грязи зимою. Такъ какъ положеніе и счастливыя и курортныя свойства опредѣлили дальнѣйшую судьбу Анапы — быть курортомъ, то слѣдовало бы при мощеніи новыхъ улицъ имѣть въ виду курортныя цѣли: подъ мостовую занимать только самую середину улицы шириною не болѣе того, сколько нужно, чтобы разѣхаться двумя кипажамъ (2—3 сажени), а остальное обращать подъ цвѣточныя и древесныя насажденія. Этотъ пріемъ именно достоинъ курорта, гдѣ должны господствовать чистота воздуха, тѣнь, прохлада и тишина. При этомъ крайне необходимо издать обязательное постановленіе о томъ, чтобы тротуары настилались изъ кирпича; прямо безчеловѣчно заставлять мѣстную и пріѣзжую публику ходить по тротуарамъ, вымощеннымъ булыжникомъ ребрами вверхъ или даже неправильными кусками камня. Существующіе булыжные или изъ неправильныхъ кусковъ дикаго камня тротуары необходимо немедленно замѣнить кирпичными.

Также нуждаются въ скорѣйшемъ разрѣшеніи два вопроса: объ удлиненіи пристани и о дешевомъ сообщеніи съ дальнимъ пляжемъ.

Вопросъ объ удлиненіи пристани важенъ потому, что удлиненіе дало бы возможность пароходамъ не останавливаться на рейдѣ, а подходить къ самой пристани; это избавило бы пассажировъ отъ непріятной процедуры плыть отъ парохода

и обратно на лодкахъ. Процедура эта, непріятная при тихомъ морѣ, дѣлается мучительною при волненіи.

Впрочемъ, насколько извѣстно, средства на удлиненіе анапской пристани уже отпущены изъ казны, и вопросъ, очевидно, вскорѣ разрѣшится.

Не такъ обстоитъ вопросъ о дешевомъ сообщеніи съ пляжемъ. Поѣздка туда на извозчикѣ стоитъ отъ 60 коп. до рубля туда и обратно. Это, конечно, очень дорого и массѣ курортной публики недоступно; ходить туда пѣшкомъ — далекая и утомительная прогулка.

Кажется, наиболѣе простымъ разрѣшеніемъ вопроса была бы постройка туда отъ какого-либо центрального пункта города простой конно-желѣзной дороги съ открытыми вагончиками самой дешевой цѣнности и простой конструкціи, въ одну лошадь. Проектъ этотъ уже существовалъ, и его проведенію въ жизнь д-ромъ Будзинскимъ помѣшало только то, что городская дума отказала ему въ концессіи. Теперь это могъ бы устроить самъ городъ и взимать минимальную плату съ человека — по 5 или 3 к., съ дѣтей половину. Было бы достаточно, если бы это предпріятіе только не давало убытка.

Впрочемъ, существующія въ городѣ электрическія станціи могли бы дать достаточно энергій и для устройства электрическаго трамвая. Проектъ сооруженія электрическаго трамвая, обслуживающаго сообщеніе съ Тоннельной и пляжемъ, посредствомъ образованія акціонерной компаніи, что имѣлось въ виду два года тому назадъ, кажется,

нужно считать совершенно не удавшимся: предприятие не встрѣило довѣрія, и подписка на акціи совершенно не удалась.

Затѣмъ надлежало бы обратить самое серьезное вниманіе на тѣ улучшения, которые касаются внѣшности курорта. Къ сожалѣнію, эта сторона здѣсь какъ-то остается въ тѣни, на второмъ планѣ: поломанныя скамьи на берегу моря, торчащіе среди аллеи камни, неопрятная или малолѣтняя прислуга въ купальняхъ, отсутствіе надлежащей чистоты и опрятности въ столовыхъ, гостиницахъ и т. п.

Необходимо было бы обязать домовладѣльцевъ содержать въ чистотѣ тротуары своихъ домовъ и поливать ихъ во время сезона дважды въ день—въ 11 часовъ утра и 3 дня, а улицы города поливать средствами города хотя 1 разъ въ день.

Главная улица города называется Маламинскій проспектъ; по срединѣ его тянется широкая аллея изъ бѣлой акаціи съ кустами сирени и тамариска между деревьями; эта аллея очень красива и придаетъ улицѣ весьма уютный и свѣжій видъ. По распоряженію бывшаго городского головы М. М. Лопарева, она доведена была до берега моря и начато было ея продолженіе вдоль берега моря, но потомъ это было оставлено; между тѣмъ посадки успѣли разрастись. Необходимо продолжать начатое—проводить эту аллею вдоль берега до самой санаторіи д-ра Будзинскаго; это послѣ городского сада любимое гулянье курортной публики. Аллею нужно выровнять, утрамбовать пескомъ или измельченнымъ отбросомъ краснаго кирпича, по берегамъ

обсадить тамарискомъ и сиренью и хорошо освѣтить электричествомъ; поставить достаточное количество диванчиковъ. Теперешнія скамьи, врытыя въ землю, слишкомъ изящны и ихъ мало: часто ходишь, ходишь, а присѣсть негдѣ, все занято. Эта мѣра во много разъ улучшила бы гулянье по берегу и сдѣлала бы его вдвое пріятнѣе.

Въ настоящее время продажа фруктовъ, кефира и прохладительныхъ напитковъ происходитъ въ двухъ пунктахъ этой части берега: у Малой бухты и у конца Пушкинской улицы. Эта торговля производится изъ низенькихъ досчатыхъ лавчонокъ самаго несчастнаго вида, стоящія около нихъ столики грязны, стулья пищенскаго вида, вмѣсто скатертей на столикахъ какія-то несмѣляемая тряпицы — все это противно и недостойно мало-мальски порядочнаго курорта. Необходимо эти завалющія лавчонки совершенно устранить, на ихъ мѣстѣ построить за счетъ города кіоски изящнаго стиля и бѣлаго цвѣта и сдавать въ аренду, но въ обязанность арендаторовъ вмѣнить — мебель имѣть чистую и приличную и скатерти на столикахъ смѣняемая и чистыя.

Площадка берега противъ участковъ Ефимова, Монастырло и Поповой представляетъ собой прелестное мѣсто на берегу моря, съ прекраснымъ видомъ на городской садъ и противоположный берегъ бухты, пляжъ. Въ настоящее время это мѣсто — жалкій пустырь.

Между тѣмъ существующія въ городѣ столовые ютятся въ тѣсныхъ и душныхъ садикахъ среди зноя и строеній, а на берегу моря, на прос-

торѣ и свѣжемъ морскомъ воздухѣ нѣтъ ни одной столовой. Кто бывалъ въ Керчи, въ городскомъ саду, тотъ помнитъ, какое прелестное мѣсто—ресторапъ-столовая, построенная на самомъ берегу. Необходимо подобное же зданіе, легкой постройки, воздвигнуть на самомъ берегу моря, на описанной площадкѣ и сдавать его въ аренду, подъ устройство столовой-ресторана и буфета, гдѣ можно было бы получать чай, кофе, прохладительные напитки. Подобный павильонъ, прилично обставленный и хорошо освѣщенный электрическимъ свѣтомъ, украсилъ бы берегъ и доставлялъ бы массу удовольствія публикѣ. Конкуренціи ресторану городского сада онъ бы не составилъ: въ саду гуляетъ своя публика, а здѣсь своя.

Спуски къ купальнямъ Малой бухты—все три—можно сказать, ужасны; средній крутъ, въдобавокъ вымощенъ булыжникомъ ребрами вверхъ и заканчивается лѣстницей столь крутой, что по ней приходится не идти, а лѣзть; боковые спуски отложе, но вымощены также булыжникомъ. Все три спуска должны быть сдѣланы отлогими и гладкими, со ступенями, гдѣ надо, и площадками. Можно мечтать и о крытой колоннадѣ на среднемъ спускѣ, гдѣ была бы тѣнь, диванчики для отдыха и хорошая, красивая лѣстница со ступенями и площадками. Анапа, древняя Горгиппія, была городомъ классической Греціи, гдѣ колошады, портики и статуи украшали наиболѣе посѣщаемыя мѣста; обиліе находимыхъ въ Анапѣ мраморныхъ обломковъ даетъ право предполагать, что нашъ городъ такого рода сооруженіями былъ богатъ. Желательно

хоть до нѣкоторой степени возстановить старый блескъ города.

Ограду по краю берега нужно частью построить заново, частью поправить на всемъ протяженіи отъ городского сада до самой сигнальной мачты у маяка; особенно опасное мѣсто—противъ санаторіи д-ра Будзинскаго; здѣсь лавочки для гуляющей публики стоятъ у самага края пичѣмъ не огражденнаго берега. Это недопустимо!

При существующей неорганизованности найма квартиръ во время сезона и ихъ дороговизнѣ надлежало бы создать бюро для справокъ о квартирахъ и пріисканія ихъ, и принять мѣры къ удешевленію квартиръ; иначе можетъ случиться, что анапскій домовладѣлецъ, взвинчивая цѣны на квартиры, достигнетъ такого предѣла, что Анапу, несмотря на ея превосходныя курортныя качества, пріѣзжая публика начнетъ избѣгать.

Наконецъ, надобно искоренить нѣкоторые дурные обычаи. Къ числу таковыхъ относится слѣдующій: лишь только въ апрѣлѣ и маѣ улицы покроются свѣжей зеленой травой (говоримъ о незамощенныхъ улицахъ) и примутъ изумрудно-зеленый свѣжій колоритъ, появляется городской или околотоchnый и требуетъ — вычистить траву. Хозяева покорно берутся за сапки, и на улицахъ вмѣсто свѣжей травы появляется голая земля. Нужно прекратить это безуміе — уничтожить въ курортномъ городѣ свѣжую зелень.

Указавъ необходимость описанныхъ улучшеній, мы, конечно, не исчерпали вопроса; область улучшеній крайне обширна; городъ можетъ думать

о канализации или, по крайней мѣрѣ, о лучшей постановкѣ ассенизации, объ обязательной дезинфекции квартиръ, о заведеніи дезинфекціонной паровой камеры и т. д. Мы, со своей стороны, указали только тѣ мѣропріятія, которыя нѣсколько улучшатъ его санитарную часть, увеличатъ удобства пріѣзжей на сезонъ публики и нѣсколько подкрасятъ его внѣшность.

Санаторія учащихся и учащихся Кавказскаго учебнаго округа.

Въ виду описанныхъ курортныхъ свойствъ Анапы, *выборъ для учрежденія курортной гимназій и для открытія первой санаторіи учащихся и учащихся* Кавказскаго учебнаго округа палъ именно на Анапу. Инициатива въ этомъ отношеніи принадлежитъ всецѣло попечителю Кавказскаго учебнаго округа Николаю Федоровичу Рудольфу.

Въ 1907 г. случайная причина—лѣченіе отъ ревматизма—привела въ Анапу двухъ педагоговъ: бывшаго директора гимназій В. П. Щепетева и бывшую завѣдывающую шестикласснымъ женскимъ училищемъ Е. Н. Вознесенскую. Благопріятныя климатическія и бытовыя условія заронили въ нихъ мысль объ открытіи здѣсь частнаго учебнаго заведенія съ курсомъ гимназій для совмѣстнаго обученія дѣтей обоого пола. Предполагалось,

что оно должно служить именно курортомъ, т. е. служить для обученія дѣтей, нуждающихся въ пребываніи на югѣ, у береговъ незамерзающаго моря. Въ этой мысли укрѣпили инициаторовъ дѣла почтенные и видные общественные дѣятели: В. А. Будзинскій, неутомимый популяризаторъ Анапскаго курорта, В. И. Пиленко, состоявшій тогда анапскимъ городскимъ головой, и В. В. Скиданъ, состоявшій тогда директоромъ народныхъ училищъ Кубанской области (нынѣ директоръ Кубанскаго Александровскаго реальнаго училища въ Екатеринодарѣ); они предрекали несомнѣнный успѣхъ дѣлу и число учащихся въ первый же годъ до 150. Городъ, по инициативѣ В. И. Пиленка, сочувственно отнесся къ этому предпріятію. Городская дума ассигновала на пособіе учебному заведенію 1000 руб. ежегодно съ тѣмъ, чтобы за это въ гимназіи обучались бесплатно 10 учениковъ изъ числа дѣтей мѣстныхъ жителей, обладающихъ хорошими способностями. Со стороны г. попечителя учебнаго округа это начинаніе встрѣтило особенное сочувствіе, и въ августѣ 1907 г. дано было разрѣшеніе на открытіе.

1-го октября 1907 г. послѣдовало открытіе учебнаго заведенія въ составѣ классовъ: приготовительнаго, перваго, втораго и третьяго; во число учащихся вмѣсто обѣщаннаго оказалось только 55, изъ которыхъ платныхъ было только 30. Но зато въ первое же полугодіе обнаружилось выдающееся преимущество учебнаго заведенія: завидное здоровье учащихся и ничтожный процентъ

больныхъ; особенно же бросилось въ глаза то обстоятельство, что поступившія случайно нѣсколько иногороднихъ слабыхъ и истощенныхъ дѣтей быстро оправились и окрѣпли. Въ концѣ 1907—1908 учебнаго года фактъ этотъ можно было считать несомнѣнно установленнымъ.

Въ октябрѣ 1908 г. для ознакомленія въ Анапѣ съ учебнымъ дѣломъ прибылъ лично г. попечитель учебнаго округа Н. Ф. Рудольфъ. Подробно обревизовавъ молодое учебное заведеніе, г. попечитель остался весьма доволенъ *веселымъ видомъ, жизнерадостностью и приветливостью дѣтей и съ особымъ вниманіемъ и интересомъ разспрашивалъ о вліяніи, которое оказываетъ на учащихся пребываніе въ Анапѣ*. Сообщаемые факты обратили на себя серіозное вниманіе, и тогда же была высказана мысль о желательности открытія здѣсь для дѣтей-учащихся санаторіи.

Въ 1910 г. Н. Ф. Рудольфъ вновь посѣтилъ Анапу, съ цѣлью лично открыть здѣсь сельско-хозяйственные курсы для учителей начальныхъ училищъ Кубанской области, и пробылъ въ ней около мѣсяца. Здѣсь и въ частныхъ разговорахъ и въ бесѣдахъ съ представителями городского общественаго самоуправления, г. попечитель округа подробно развивалъ мысль о томъ, *что Анапа—лучшее мѣсто для открытія курортнаго средняго учебнаго заведенія и для открытія здѣсь та-*

кихъ санаторій, гдѣ слабые, истощенные, выздоравливающіе послѣ тяжелыхъ болѣзней, страдающіе рахитомъ, малокровіемъ, туберкулезомъ костей и железъ учащіеся со всѣхъ концовъ Россіи и Кавказа находили бы, не прерывая ученія, самую цѣлесообразную, гигиеническую обстановку и удобства. Попечитель округа отмѣтилъ, что только при этихъ условіяхъ родители согласятся посылать дѣтей въ Анапу.

Между тѣмъ, молодое учебное заведеніе, преобразованное въ частную гимназію съ правами для учащихся, росло, съ одной стороны благодаря довѣрью къ нему родителей, съ другой—тому, что благотворное вліяніе анапскаго климата было сознано многими родителями, и сдѣлались чаще случаи привоза въ Анапскую частную гимназію дѣтей именно съ цѣлью поправленія здоровья. Было отмѣчено много случаевъ полного выздоровленія дѣтей. Часто наблюдались и такіе случаи, что иногородные учащіеся поправлялись и укрѣплялись здоровьемъ въ Анапѣ въ теченіе учебнаго года, дома же на вакаціи опять слабѣли, а по пріѣздѣ въ Анапу поправлялись вновь. Гимназія перешла въ то зданіе, которое занимаетъ и нынѣ; городская субсидія была увеличена до 5.400 руб.

Правда, въ финансовомъ отношеніи учебное заведеніе сильно страдало. Но учредители путемъ большого труда и настойчивыхъ усилій, несмотря на хроническій недостатокъ средствъ, довели свое учебное заведеніе до восьмикласснаго состава съ числомъ учащихся не менѣе 200, въ 1913 году

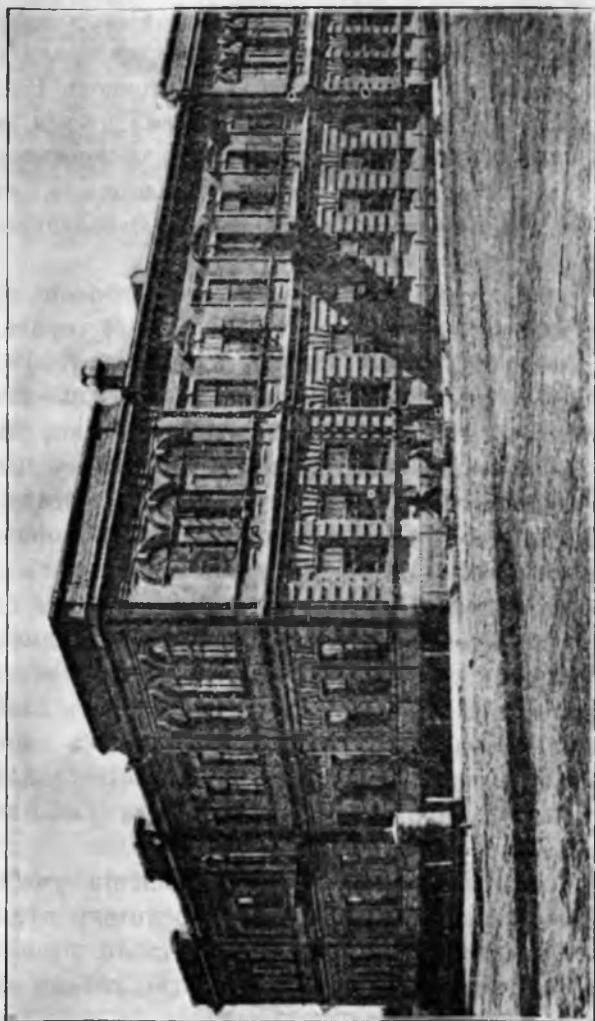

Мужская гимназія.

сдѣланъ первый выпускъ зрѣлости: изъ 22 абитуриентовъ 18 получили свидѣтельства зрѣлости, и въ то же лѣто всѣ поступили въ высшія учебныя заведенія. Необходимо отмѣтить, что среди нихъ были такіе, которые только благодаря благотворному воздѣйствію анапскаго климата могли окончить курсъ, какъ, на примѣръ, Л.-в.—страдавшій туберкулезомъ желѣзь, К.-тр.—слабогрудый и др. Такой выдающійся успѣхъ, однако, возможенъ былъ въ значительной степени потому, что учебное заведеніе и со стороны учебно-окружнаго управленія, и со стороны попечителя Н. Ф. Рудольфа встрѣчало неизмѣнное вниманіе и нравственную поддержку.

Но въ 1912 году послѣдовало увеличеніе штатовъ гимназій, годовой бюджетъ которыхъ повысился до 38.000 р.; учебное заведеніе съ годовымъ бюджетомъ въ 20.000 р. не могло и думать о дальнѣйшемъ развитіи. Тогда г. попечитель учебнаго округа Н. Ф. Рудольфъ принялъ особо дѣятельное участіе въ судьбѣ Анапскаго учебнаго заведенія и путемъ личныхъ ходатайствъ въ Министерствѣ Народнаго просвѣщенія добился открытія съ 1-го іюля 1914 г. въ Анапѣ казенной гимназіи.

Такимъ образомъ, осуществился первый пунктъ программы, начертанной имъ еще въ 1910 году. Скромное начинаніе не захирѣло, а стало на прочныя ноги, и ему суждено долгіе и долгіе годы служить и для Россіи и для Кавказа курортнымъ учебнымъ заведеніемъ. Необходимо отмѣтить это явленіе съ особымъ вниманіемъ, какъ энергичную инициативу въ томъ дѣлѣ, которое до

сель еще не получило въ Министерствѣ Народнаго просвѣщенія ни теоретической ни практической разработки. А между тѣмъ курортныя учебныя заведенія необходимы: часто достаточно одного учебнаго года, проведеннаго въ соответствующемъ по климату и свойствамъ курортѣ, чтобы спасти, поддержать, укрѣпить здоровье развивающагося дѣтскаго организма. Правда, существуютъ гимназіи и реальныя училища въ Ялтѣ, Феодосіи, Батумѣ и др. курортахъ; но они обслуживаютъ только мѣстную потребность въ среднемъ образованіи, да и переполнены, такъ что малодоступны для иногородныхъ. Притомъ указанные города не совмѣщаютъ въ себѣ тѣхъ благопріятныхъ условій, которыя мы отмѣтили въ Адапѣ.

Открытіе курортной гимназіи было только половиною дѣла. Нужно еще было для учащихся иногороднихъ, нуждающихся въ поправленіи и лѣченіи, создать такія учрежденія, гдѣ бы они находились въ обстановкѣ, соответствующей состоянію ихъ здоровья, а родители отпускали ихъ въ увѣренности, что на мѣстѣ они для своихъ дѣтей найдутъ такую обстановку.

Въ осуществленіи второй половины дѣла г. попечитель Кавказскаго учебнаго округа Н. Ф. Рудольфъ явился также инициаторомъ и организаторомъ дѣла. Мысль о созданіи такихъ санаторій повела къ составленію плана зданія по его личнымъ указаніямъ: средства для начала были исхо-

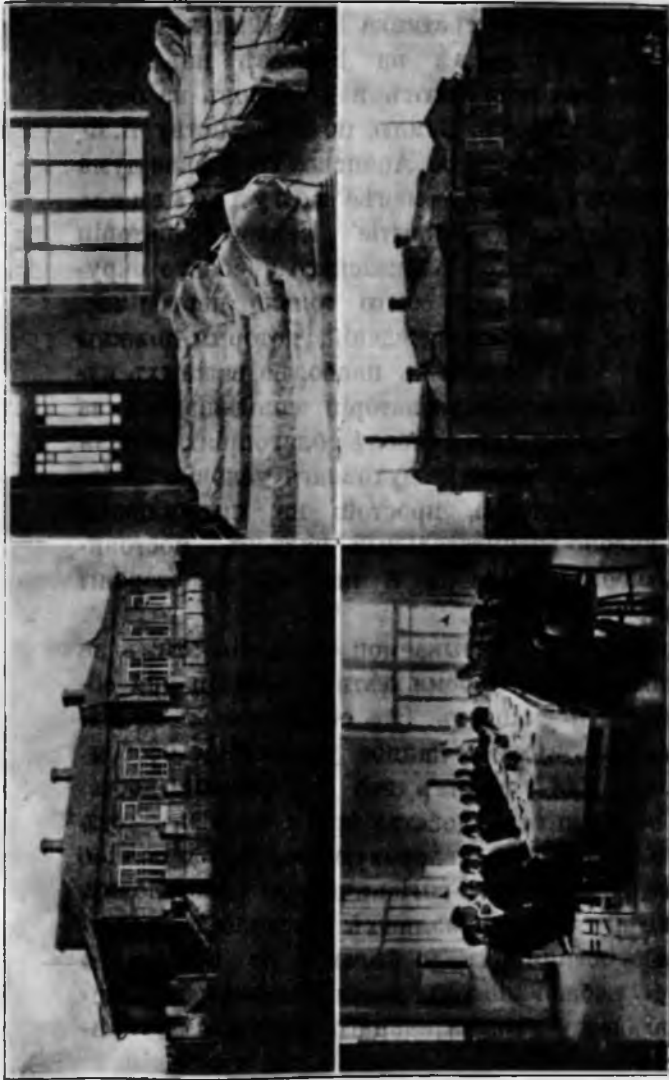

Санаторія учашихъ и учащихъ Кавказскаго учебнаго округа въ гор. Анапѣ,
Кубанской области.
Общiе виды зданiя. Спальня. Столовая.

дотайствованы у Намѣстника Его Императорскаго Величества на Кавказѣ изъ тѣхъ суммъ, которыя поступаютъ изъ сборовъ на борьбу съ туберкулезомъ. Землю, по ходатайству Н. Ф. Рудольфа, охотно отвела Анапская городская дума въ количествѣ немного менѣе полудесятины.

Въ результатѣ — открытіе „Первой санаторіи учащихся и учащихъ Кавказскаго учебнаго округа“. Она представляетъ собою только первое звено въ цѣпи такихъ учреждений, которыя должны постепенно открываться въ наиболѣе важныхъ курортахъ Кавказа. Въ санаторіи совмѣщаются за невысокую плату всѣ наиболѣе благоприятныя для здоровья физическаго и духовнаго условія: гигиеническая обстановка, простой, но питательный столъ, учебно-воспитательный надзоръ, постоянный врачебный надзоръ и помощь со стороны гимназическаго врача.

Но значеніе открываемой санаторіи этимъ не ограничивается: во время лѣтней вакаціи она обслуживаетъ и учащихся. Эта особенность, по нашему мнѣнію, ставитъ данное учрежденіе особенно высоко. Для учащихся это учрежденіе доставляетъ выдающіяся удобства: при депевизнѣ — отъ 30—50 р. въ мѣсяць — здоровую квартиру и полное столовое содержаніе, гигиеническую обстановку, освобожденіе отъ накладныхъ расходовъ проживанія въ гостиницахъ и бѣганія по приисканію квартиры, избавленіе отъ риска питаться „домашними обѣдами“ сомнительнаго качества и свѣжести.

Санаторія построена на участкѣ земли въ 1170 к. с. величиною; помимо одного корпуса здѣсь могутъ быть воздвигнуты и другіе, или маленькіе одиночные домики для семейныхъ; остается совершенно достаточно мѣста и для разбивки сада. Почва участка—чистая, дѣвственная, разстояние отъ моря не болѣе 40 сажень; изъ оконъ открывается видъ на море, но отъ сильныхъ морскихъ вѣтровъ зданіе защищено зданіями маяка и санаторіи д-ра Будзинскаго. Последнее сосѣдство очень цѣнно для лѣтнихъ пансіонеровъ нашей санаторіи, такъ какъ они могутъ съ удобствомъ пользоваться здѣсь ваннами грязевыми, морскими, солнечными, сеансами врачебной гимнастики и всякаго рода общею и спеціальною врачебной гимнастикой и всякаго рода общею и спеціальною врачебною помощью. Отъ центра города, отъ городского сада, гдѣ находится бесплатная бібліотека-читальня, санаторія находится въ близкомъ разстояніи, равно какъ и отъ гимназіи.

Обстановка санаторіи наиболѣе гигиѣнична и нѣсколько оригинальна: бѣлыя стѣны, двери и окна, бѣлая мебель дачнаго стиля, свѣтло-сѣрый полъ, двѣ террасы (одна застекленная), новѣйшее приспособленіе для полученія стерилизованной воды—горячей и холодной (кипятильникъ системы инженера Безсонова), отдѣльная кухня и навѣсъ для лѣтней столовой, система отопленія мальцевскими печами („Метсоръ“), водопроводъ, усовершенствованная вентиляція, электрическое освѣщеніе, пылесось.

ПОЛОЖЕНІЯ И ПРАВИЛА

о первой санаторіи для учащихся и учащихся Навианскаго учебнаго округа въ г. Анапѣ, Кубанской области.

1. Санаторія въ г. Анапѣ, Кубанской области, состоитъ въ числѣ учреждений Кавказскаго учебнаго округа и находится въ непосредственномъ завѣдываніи директора Анапской правительственной мужской гимназій.

2. Первое зданіе санаторіи, отстроенное въ 1914 году, именуется „Анапская бѣлая санаторія“.

3. Цѣль санаторіи—въ вакаціонное лѣтнее время служить квартирой пріѣзжающимъ въ г. Анапу для отдыха и поправленія здоровья учащимъ и учащимся Кавказскаго учебнаго округа, а остальное время года—пансіономъ для учащихся въ Анапской правительственной мужской гимназій, преимущественно нуждающихся въ поправленіи здоровья.

4. Санаторія въ г. Анапѣ содержится на средства, поступающія отъ взноса платы за пользованіе ею, могущія быть пожертвованія, взносы частныхъ лицъ и учреждений и др. случайныя поступления.

5. Лѣтнее вакаціонное время учащихся и учащихся Кавказскаго учебнаго округа, желающихъ воспользоваться санаторіей, дѣлится на два срока, по шести недѣль каждый; мѣста въ санаторіи предоставляются или по времени записи или по распоряженію попечителя Кавказскаго учебнаго

округа. Въ случаѣ если мѣсто осталось свободнымъ, шестинедѣльный срокъ можетъ быть продленъ. Въ первый шестинедѣльный срокъ санаторіей пользуются учащіе и учащіяся мужскихъ учебныхъ заведеній, а во второй срокъ — женскихъ учебныхъ заведеній.

6. Число пансіонеровъ санаторіи, въ заимости отъ размѣра помѣщеній, не можетъ превышать двадцати одновременно: 10 учащихся и 10 учащихся.

7. За содержаніе въ санаторіи, за каждаго учащаго и учащагося, взымается плата по 85 руб. въ мѣсяць, которая вносится въ день поступления въ санаторію за мѣсяць впередъ.

8. Въ случаѣ оставленія санаторіи ранѣе срока, по который уплачены деньги, излишекъ не возвращается.

9. Находящіеся въ санаторіи учащіе и учащіяся пользуются квартирой и полнымъ столовымъ содержаніемъ, именно: утромъ въ 8 часовъ завтракъ, въ 1 час. дня обѣдъ, въ 4 часа вечера чай и въ 8 часовъ вечера ужинъ.

10. Для завтрака, обѣда и ужина всѣ живущіе въ санаторіи, за исключеніемъ тѣхъ, кому состояніе здоровья не позволяетъ оставить постели, должны приходиться въ общую столовую. Мѣсто за общимъ столомъ указывается въ томъ порядкѣ, въ которомъ прибываютъ въ санаторію.

11. Съ поступленіемъ въ санаторію учащіе и учащіяся обязуются самымъ точнымъ образомъ соблюдать правила учрежденія и условія приѣма и безусловно подчиняются всѣмъ предписаніямъ

врача какъ относительно лѣченія, такъ и образа ихъ жизни.

12. Живущіе въ санаторіи должны соблюдать самую безукоризненную чистоту; строжайше воспрещается плевать на полъ и на землю въ зданіяхъ санаторіи и въблизи ея, а также плевать въ носовой платокъ, и предлагается пользоваться для сего плевальницами.

13. Куреніе табаку какъ въ зданіяхъ санаторіи, такъ и внѣ ея, а также употребленіе спиртныхъ напитковъ безусловно воспрещается.

14. Всякая игра какъ на деньги, такъ и цѣнности воспрещается.

15. Рекомендуется какъ передъ ѣдой, такъ и послѣ нея, старательно полоскать ротъ и мыть руки.

16. Входъ во всѣ хозяйственные помѣщенія запрещается.

17. Живущіе въ санаторіи должны педантично заботиться о порядкѣ въ своей комнатѣ.

18. Воспрещается днемъ оставаться въ спальняхъ комнатахъ, а также навѣщать въ нихъ другъ друга.

19. Въ зданіяхъ санаторіи слѣдуетъ соблюдать тишину, чтобы не нарушать покоя другихъ, и не хлопать дверьми. Освѣщеніе гасится въ 11 часовъ ночи. Съ этого часа и до 7 часовъ утра совершенно воспрещаются громкіе разговоры, пѣніе, музыка и т. п.

20. Объ экскурсіяхъ и дальнихъ прогулкахъ въ окрестности Анапы завѣдующая санаторіей предупреждается наканунѣ; учащіеся въ такихъ

экскурсіяхъ принимаютъ участіе съ согласія завѣдующей санаторіи и разрѣшенія врача, если кто либо изъ взрослыхъ участниковъ экскурсіи возьметъ на себя присмотръ за ними.

21. Желающіе что-либо высказать относительно служащаго въ санаторіи персонала или стола, а равно свое неудовольствіе тѣмъ или другимъ, должны обращаться съ этимъ къ завѣдующей санаторіей или директору мѣстной гимназіи.

22. Нарушеніе этихъ правилъ можетъ во всякое время повлечь за собою выписку нарушителей изъ санаторіи.

23. За потерю или порчу имущества, принадлежащаго санаторіи, должны платить стоимость утеряннаго или поврежденнаго виновные.

24. Постоянный штатъ санаторіи состоитъ изъ завѣдующей, которая назначается директоромъ Анапской мужской гимназіи, съ согласія и утвержденія попечителя Кавказскаго учебнаго округа и подчиняется непосредственно названному директору, затѣмъ, служителя, горничной и кухарки, опредѣляемыхъ и увольняемыхъ завѣдывающей санаторіей, по соглашенію съ директоромъ гимназіи. Временно на учебный годъ приглашается надзиратель палсіона, и, въ помощь прпслугѣ, могутъ командироваться служителя Анапской гимназіи.

25. Завѣдывающая санаторіей ведетъ хозяйство въ ней, хранитъ и отвѣчаетъ за цѣлость имущества (мебели, посуды, бѣлья и т. п.), получаемаго по описи отъ директора Анапской мужской гимназіи.

26. Сборъ платы за пользование санаторіей производится завѣдывающей санаторіей. По записи поступившихъ суммъ въ квитанціонную книгу, деньги передаются директору Анапской мужской гимназій и вносятся по особому счету въ мѣстное казначейство въ число специальныхъ средствъ гимназій, въ сумму сбора за содержаніе въ санаторіи. Суммы эти подлежатъ провѣркѣ и учету хозяйственнаго комитета Анапской мужской гимназій, наравнѣ со специальными средствами ея.

27. Суммы на текущіе расходы завѣдывающая санаторіей получаетъ отъ директора Анапской мужской гимназій, согласно правиламъ объ авансовыхъ выдачахъ.

28. На директора и хозяйственный комитетъ Анапской мужской гимназій возлагается обязанность принимать всѣ зависящія мѣры къ удешевленію всякаго рода закупокъ и заготовокъ.

29. Приходо-расходная смѣта санаторіи составляется ежегодно хозяйственнымъ комитетомъ Анапской мужской гимназій и представляется на утвержденіе попечителя Кавказскаго учебнаго округа. Хозяйственный же комитетъ провѣряетъ и денежные поступления и расходы.

30. Училище и учащіеся учебныхъ заведеній, нуждающіеся въ отдыхѣ и поправленіи здоровья и желающіе поступить въ Анапскую санаторію на лѣтній періодъ, подаютъ о томъ прошеніе начальнику своего учебнаго заведенія, съ представленіемъ врачебнаго свидѣтельства о состояніи здоровья.

Примѣчаніе. — Туберкулезные, трудно-больные и заразные больные въ санаторію не принимаются ни въ коемъ случаѣ.

31. Такія прошенія съ медицинскими свидѣтельствами начальствомъ учебнаго заведенія посылаются директору Анапской мужской гимназіи (гор. Анапа, Кубанской области) на разсмотрѣніе совместно съ врачомъ. По разсмотрѣніи документовъ, представившіи ихъ получаетъ отвѣтъ заказнымъ письмомъ (по желанію телеграммой, если за нее уплачено), можетъ ли быть принято представленное лицо въ санаторію или нѣтъ, и указывается число, съ котораго будетъ считаться за пріѣзжимъ помѣщеніе. При невозможности пріѣхать въ санаторію къ указанному въ отвѣтѣ сроку надлежитъ своевременно увѣдомить объ этомъ директора Анапской мужской гимназіи; иначе вакансія будетъ замѣщена другимъ лицомъ.

32. Помимо представленія медицинскаго свидѣтельства, каждый пріѣзжающій въ санаторію подлежитъ осмотру врача Анапской мужской гимназіи.

33. Помощью гимназическаго врача пользуются пансіонеры санаторіи какъ лѣтніе, такъ и зимніе бесплатно.

Примѣчаніе. — Въ случаѣ надобности, тѣ же пансіонеры, за особую плату, могутъ пользоваться совѣтами и лѣченіемъ врачей находящейся вблизи санаторіи лѣчебницы.

34. Пансіонеры санаторіи должны имѣть собственное сильное бѣлье и костюмы, постельное же бѣлье полагается отъ санаторіи.

35. Поѣздка въ санаторію и обратно производится за счетъ учащихся и учащихся.

36. По всѣмъ вопросамъ, касающимся санаторіи Кавказскаго учебнаго округа въ г. Анапѣ переписка ведется съ директоромъ мѣстной гимназіи.

